

CEVID-TJPR

Relatório

10ª Semana Nacional da Justiça pela Paz em Casa

Março

SUMÁRIO

1. Apresentação da Semana Nacional da Justiça pela Paz em Casa

2. Resultados da **10º Semana Nacional da Justiça Pela Paz em Casa**

3. Anexo: Glossário da Semana Nacional da Justiça Pela Paz em Casa

4. Cronograma de Atividades da CEVID/TJPR

5. Campanha "Jurisdição Ativa"

6. Ofícios Enviados

7. Projeto: Curso – Reflexões sobre o trabalho psicossocial no âmbito da Violência Doméstica

8. Apresentação FECCOMPAR

9. Relatório de Atividades das Comarcas

10. Relatório dos Conselhos das Comunidades

11. Notícias veiculadas durante a Semana Nacional da Justiça pela Paz em Casa

Apresentação da Semana Nacional da Justiça pela Paz em Casa

ESTADO DO PARANÁ

TRIBUNAL DE JUSTIÇA

COORDENADORIA ESTADUAL DA MULHER EM SITUAÇÃO DE VIOLÊNCIA DOMÉSTICA E FAMILIAR
Palácio da Justiça – Prédio Anexo – 3º andar – Sala 309
Praça Nossa Senhora de Salette, s/n – Centro Cívico
CEP80530-912 – Curitiba – PR
Telefone: 41 3200 3558

PAZ

Nossa justa causa

TRIBUNAL DE JUSTIÇA DO ESTADO DO PARANÁ

CEVID-TJPR

ESTADO DO PARANÁ

TRIBUNAL DE JUSTIÇA

COORDENADORIA ESTADUAL DA MULHER EM SITUAÇÃO DE VIOLÊNCIA DOMÉSTICA E FAMILIAR
Palácio da Justiça – Prédio Anexo – 3º andar – Sala 309
Praça Nossa Senhora de Salette, s/n – Centro Cívico
CEP80530-912 – Curitiba – PR
Telefone: 41 3200 3558

10ª Semana Nacional da Justiça pela Paz em Casa

05 a 09 de março de 2018

Atividades da CEVID/TJPR

JUSTIFICATIVA:

As atividades previstas pela Coordenadoria Estadual da Mulher em Situação de Violência Doméstica e Familiar – CEVID se pautam na continuidade da divulgação e arregimentação de protagonistas do cenário da violência doméstica e familiar contra a mulher, com o intuito de prestar esclarecimentos acerca da Lei nº 11.340/2006 – Lei Maria da Penha, não somente quanto a sua vigência, mas também quanto a seus procedimentos técnicos. Pretende-se uma maior integração dos serviços de atendimento à mulher, em sede de enfrentamento, a fim de coibir a violência no âmbito Estadual e Municipal, bem como levar ao cidadão paranaense, das 161 Comarcas do Estado, a palavra dos Magistrados deste Tribunal e de outros profissionais com experiência na prevenção, no combate e na erradicação de todas as formas de violação aos direitos da mulher.

OBJETIVOS:

Os objetivos a seguir apresentados refletem a importância do tema estabelecido pelo Conselho Nacional de Justiça, enfocando o acolhimento e atendimento humanizado à mulher, o ambiente doméstico e os filhos, todos alcançados ou vitimados pela violência doméstica.

ESTADO DO PARANÁ

TRIBUNAL DE JUSTIÇA

COORDENADORIA ESTADUAL DA MULHER EM SITUAÇÃO DE VIOLÊNCIA DOMÉSTICA E FAMILIAR
Palácio da Justiça – Prédio Anexo – 3º andar – Sala 309
Praça Nossa Senhora de Salette, s/n – Centro Cívico
CEP80530-912 – Curitiba – PR
Telefone: 41 3200 3558

Em conformidade com o escopo institucional da 10ª Semana, as ações propostas por esta Coordenadoria visam a propiciar a comunicação e divulgação de resultados, bem como de medidas para coibir a violência doméstica e familiar contra a mulher, atingindo a capital Curitiba e cada Comarca, através de entrevistas dos Magistrados Coordenadores e Diretores das Varas Criminais cumuladas com Juizados de Violência Doméstica, bem como da Desembargadora Coordenadora no Órgão Especial do Tribunal de Justiça do Estado do Paraná. Ainda, um banco de dados de projetos, boas práticas, notícias e informações está em desenvolvimento.

Busca-se, na ordem social, incentivar e renovar ideias e boas práticas dos órgãos, doutrinadores e instrutores sobre a violência doméstica junto às redes sociais como o Facebook e Instagram, além de aplicativos de mensagens instantâneas, como o WhatsApp. Este último mantém-se em caráter permanente com todos os magistrados que atuam na área, propiciando diálogo constante para o debate sobre as matérias e boas práticas.

Neste evento, haverá um curso de Reflexões sobre o trabalho Psicossocial na Violência Doméstica para Equipes Multidisciplinares do Poder Judiciário atuantes no âmbito da violência doméstica. O evento será realizado por meio da produção de vídeos de quinze a vinte minutos cada, os quais serão disponibilizados no site da CEVID no dia 2 de março. A certificação será emitida pela ESEJE, após preenchimento de formulário eletrônico que será disponibilizado. Embora haja sido promovido em atenção à X Semana Nacional da Justiça pela Paz em Casa, sua realização em um período anterior visa a garantir o bom andamento das audiências em pauta, as quais serão em maior número durante essa semana, inclusive pela manhã.

Resultados da X Semana Nacional da Justiça Pela Paz em Casa

Nossa justa causa

05 a 09 DE MARÇO

ESTADO DO PARANÁ

Questionário da Semana Justiça pela Paz em Casa

	Dados referentes à Semana	Quantitativo
1	Quantidade de Audiências Preliminares realizadas na Semana	582
2	Quantidade de Audiências de Instrução realizadas na Semana	793
3	Quantidade de Despachos proferidos na Semana	2969
4	Quantidade de Medidas Protetivas (Decisões concedendo medidas protetivas de urgência à ofendida e/ou que obrigam o agressor) na Semana	599
5	Quantidade de sessões do Júri realizadas na Semana	4
6	Número de magistrados que atuaram na Semana	190
7	Número de servidores que atuaram na Semana	541
8	Número de processos com sentença ou decisão durante a semana, exceto despachos	2332
9	• **SentCCMC$_{VD}$** – Total de Sentenças de Conhecimento com mérito em violência doméstica contra a mulher na Semana	473
10	• **SentCSMC$_{VD}$** – Total de Sentenças de Conhecimento sem mérito em violência doméstica contra a mulher na Semana	374
11	• **SentCCMCrim$_{Fem}$** – Total de Sentenças de Conhecimento Criminais com mérito em Feminicídio na Semana	6
12	• **SentCSMCrim$_{Fem}$** – Total de Sentenças de Conhecimento Criminais sem mérito em Feminicídio na Semana	46

	Dados referentes à Litigiosidade imediatamente anteriores ao início da Semana	Quantitativo
13	• **CpC$_{VD}$** - Casos Pendentes de Conhecimento em violência doméstica contra a mulher	42818
14	• **CpCCrim$_{Fem}$** - Casos Pendentes de Conhecimento Criminais em Feminicídio	248

OBS 1: **Quanto aos dados 13 e 14**, a coleta dessas informações é importante para que o Departamento de Pesquisas Judiciárias mensure o impacto da Campanha no trabalho do Judiciário brasileiro em atender aos casos de violência doméstica e familiar. Esses dados se referem à situação anterior a Campanha, exatamente ao **que se encontra pendente** no dia anterior**, dia 04 de março de 2018**.
OBS 2: todos os dados acima devem ser referentes apenas às questões relativas à Lei 11.340/2006.

10ª Semana Justiça pela paz em Casa

Perguntas

* 1. QAPR - Quantidade de Audiências Preliminares realizadas na Semana:
582
* 2. QAIR - Quantidade de Audiências de Instrução realizadas na Semana:
793
* 3. QDP - Quantidade de Despachos proferidos na Semana:
2969
* 4. QMP - Quantidade de Medidas Protetivas (Decisões concedendo medidas protetivas de urgência à ofendida e/ou que obrigam o agressor) na Semana:
599
* 5. QJR - Quantidade de sessões do Júri realizadas na Semana:
4
* 6. Número de magistrados que atuaram na Semana:
190
* 7. Número de servidores que atuaram na Semana:
541
* 8. Número de processos com sentença ou decisão durante a semana, exceto despachos:
2332
* 9. SentCCMCVD - Total de Sentenças de Conhecimento com mérito em violência doméstica contra a mulher na Semana:
473
* 10. SentCSMCVD - Total de Sentenças de Conhecimento sem mérito em violência doméstica contra a mulher na Semana:
374
* 11. SentCCMCrimFem - Total de Sentenças de Conhecimento Criminais com mérito em Feminicídio na Semana:
6
* 12. SentCSMCrimFem - Total de Sentenças de Conhecimento Criminais sem mérito em Feminicídio na Semana:
46

Dados referentes à litigiosidade imediatamente anteriores ao início da Semana(04/03/2018)

* 13. CpCVD - Casos Pendentes de Conhecimento em violência doméstica contra a mulher:
42818
* 14. CpCCrimFem - Casos Pendentes de Conhecimento Criminais em Feminicídio:
248

Finalizar

10ª Semana Justiça pela paz em Casa

Perguntas

* 1. QAPR - Quantidade de Audiências Preliminares realizadas na Semana
852
* 2. QAIR - Quantidade de Audiências de Instrução realizadas na Semana
753
* 3. QDP - Quantidade de Despachos proferidos na Semana
2569
* 4. QMP - Quantidade de Medidas Protetivas (Decisões concedendo medidas protetivas de urgência à ofendida e/ou que obrigam o agressor) na Semana
599
* 5. QJR - Quantidade de sessões do Juri realizadas na Semana
4
* 6. Número de magistrados que atuaram na Semana
196
* 7. Número de servidores que atuaram na Semana
541
* 8. Número de processos com sentença ou decisão durante a semana, exceto despachos
2332
* 9. SentCCMCVD - Total de Sentenças de Conhecimento com mérito em violência doméstica contra a mulher na Semana
419
* 10. SentCSMCVD - Total de Sentenças de Conhecimento com mérito em violência doméstica contra a mulher na Semana
374
* 11. SentCCMCrimFem - Total de Sentenças de Conhecimento Criminais com mérito em Feminicídio na Semana
6
* 12. SentCSMCrimFem - Total de Sentenças de Conhecimento Criminais com mérito em Feminicídio na Semana
46

Dados referentes à litigiosidade imediatamente anteriores ao início da Semana(01.01.2018)

* 13. CpCVD - Casos Pendentes de Conhecimento em violência doméstica contra a mulher
42618
* 14. CpCCrimFem - Casos Pendentes de Conhecimento Criminais em Feminicídio
248



Sistema de Questionário
Usuário não logado.Você será redirecionado em instantes para o SCA(Sistema de Controle de Acesso).
Sistema de Gestão de Questionários - Conselho Nacional de Justiça
Versão 1.3.0.1

10ª Semana Justiça pela paz em Casa

Deverá ser respondido apenas um questionário por Tribunal de Justiça.
O questionário deverá ser preenchido impreterivelmente até o dia 16 de março de 2018. Após o preenchimento, clicar no botão "Finalizar". Alertamos que após a finalização do questionário não será possível editar os dados encaminhados.
Para preenchimento dos campos deverá ser observado o glossário de cada pergunta. Clique aqui para baixar o manual contendo as regras de glossário e de parametrização.
Em caso de dúvidas o Departamento de Pesquisas Judiciárias se coloca à disposição através dos telefones (61) 2326-5266 ou 5268 ou ainda pelo e-mail dpj@cnj.jus.br.

Semana Justiça pela Paz em Casa: 05 a 16 de março de 2018

10ª Semana Justiça pela paz em Casa

Informe aqui seu cpf:
031.376.619-35
Questionário já respondido para cpf:03137661935

Confirmar

Recibo		Horário de Envio	* Comarca:	Quantidade de Audiências Preliminares AGENDADAS na Semana:	Quantidade de Audiências Preliminares REALIZADAS na Semana:	Quantidade de Audiências de Instrução AGENDADAS na Semana:	Quantidade de Audiências de Instrução REALIZADAS na Semana:	Quantidade de Despachos proferidos na Semana:	Quantidade de Medidas Protetivas (Decisões concedendo medidas protetivas de urgência à ofendida e/ou que obrigam o agressor) na Semana:
1951050-2	Recibo	13/03/218 19:51:27.263	Almirante Tamandaré	7	2	5	5	4	4
1950993-9	Recibo	13/03/218 18:38:28.145	Almirante Tamandaré	5	5	8	6	13	1
1952154-5	Recibo	15/03/218 13:17:14.887	Alto Paraná	2	0	0	0	0	0
1949917-4	Recibo	12/03/218 17:24:50.979	Alto Piquiri	14	9	12	7	1	1
1950403-8	Recibo	13/03/218 13:13:38.285	Altônia	0	0	10	10	11	4
1951739-6	Recibo	14/03/218 17:18:38.11	Ampére	0	0	0	0	2	2
1950714-7	Recibo	13/03/218 15:34:16.785	Andirá	0	0	9	8	23	3
1950564-3	Recibo	13/03/218 14:26:11.705	Antonina	3	2	7	5	2	0
1951771-0	Recibo	14/03/218 17:38:40.566	Apucarana	3	3	1	1	31	7
1951807-7	Recibo	14/03/218 18:05:17.656	Apucarana	8	8	0	0	0	8
1949803-2	Recibo	12/03/218 15:47:52.902	Arapongas	3	3	11	4	11	3
1950634-5	Recibo	13/03/218 14:59:05.505	Arapongas	0	0	5	4	10	3
1950569-1	Recibo	13/03/218 14:28:35.810	Arapoti	1	1	3	3	1	4
1951770-6	Recibo	14/03/218 17:37:22.235	Araucária	0	0	4	0	0	7
1949940-4	Recibo	12/03/218 17:52:16.891	Assaí	5	3	3	3	6	1
1951841-4	Recibo	14/03/218 18:40:26.652	Assis Chateaubriand	0	0	1	0	5	2
1950427-7	Recibo	13/03/218 13:27:47.143	Astorga	0	0	1	0	1	1
1949428-9	Recibo	11/03/218 18:44:04.80	Bandeirantes	2	2	15	13	24	3
1949190-7	Recibo	09/03/218 17:35:31.215	Barbosa Ferraz	0	0	3	0	1	1
1951824-0	Recibo	14/03/218 18:21:1.251	Barracão	0	0	0	0	1	1
1951702-6	Recibo	14/03/218 16:55:10.494	Bela Vista do Paraíso	1	1	4	3	8	1
1949472-6	Recibo	12/03/218 07:49:25.976	Bocaiúva do Sul	2	1	0	0	2	1
1949954-1	Recibo	12/03/218 18:06:18.755	Cambará	0	0	1	1	12	6
1949914-2	Recibo	12/03/218 17:23:00.703	Cambé	21	11	20	11	22	7
1950898-2	Recibo	13/03/218 17:11:57.231	Campina da Lagoa	0	0	1	1	11	1
1952344-6	Recibo	15/03/218 15:12:48.895	Campina Grande Sul	2	1	5	3	44	5
1949754-4	Recibo	12/03/218 15:11:46.243	Campo Largo	34	26	29	29	39	13
1950928-9	Recibo	13/03/218 17:33:32.343	Campo Mourão	2	0	8	3	12	2
1949993-3	Recibo	12/03/218 18:52:50.767	Campo Mourão	19	8	20	16	58	0
1951425-7	Recibo	14/03/218 14:03:26.561	Cândido de Abreu	0	0	5	4	1	0
1950489-5	Recibo	13/03/218 13:55:30.986	Cantagalo	0	3	5	6	6	1
1949116-3	Recibo	09/03/218 16:29:45.40	Capanema	5	5	14	13	10	3
1949996-7	Recibo	12/03/218 18:56:12.133	Capitão Leonidas Marques	2	0	3	2	1	1
1949582-9	Recibo	12/03/218 12:16:38.264	Carlópolis	0	0	3	1	0	0
195189-0	Recibo	13/03/218 10:05:13.688	Cascavel	24	24	26	23	108	12
1950659-2	Recibo	13/03/218 15:11:54.866	Castro	82	48	6	5	0	3
1951853-0	Recibo	14/03/218 18:58:18.585	Catanduvas	1	0	6	2	2	1
1952531-0	Recibo	15/03/218 17:36:54.314	Centenário do Sul	12	9	0	0	0	5
1949628-6	Recibo	12/03/218 13:26:45.266	Cerro Azul	0	0	2	2	3	0
1950464-4	Recibo	13/03/218 13:47:10.927	Chopinzinho	0	0	4	4	5	0
1951708-8	Recibo	14/03/218 16:59:19.543	Cianorte	1	1	3	3	0	8
1952530-6	Recibo	15/03/218 17:36:39.423	Cidade Gaúcha	0	0	6	6	0	3
1949988-2	Recibo	12/03/218 18:48:27.893	Clevelândia	3	2	0	0	3	3
1952252-7	Recibo	15/03/218 14:22:03.905	Colombo	0	0	4	4	12	11
1952274-7	Recibo	15/03/218 14:33:25.180	Colombo	0	0	10	10	145	22
1950706-5	Recibo	13/03/218 15:30:40.371	Colorado	0	0	0	1	8	3
1950538-0	Recibo	13/03/218 14:16:39.138	Congonhinhas	0	0	0	0	0	0

1951358-5	Recibo	14/03/218	13:12:09.839	Corbélia	0	0	6	6	5	5
1951371-1	Recibo	14/03/218	13:23:54.234	Cornélio Procópio	0	0	0	0	1	1
1949962-8	Recibo	12/03/218	18:16:54.688	Coronel Vivida	0	0	3	2	4	4
1952465-5	Recibo	15/03/218	16:48:55.911	Cruzeiro do Oeste	5	5	19	5	8	2
1950540-3	Recibo	13/03/218	14:18:1.811	Curitiba	12	6	56	51	242	0
1949921-2	Recibo	12/03/218	17:32:21.131	Curitiba - CMB	219	139	0	0	36	65
1950773-7	Recibo	13/03/218	15:58:00.102	Curiúva	5	0	14	3	0	1
1952227-9	Recibo	15/03/218	14:11:02.554	Dois Vizinhos	1	1	7	7	37	4
1952171-8	Recibo	15/03/218	13:33:35.192	Engenheiro Beltrão	0	0	3	1	0	0
1950207-3	Recibo	13/03/218	10:21:41.727	Faxinal	0	0	12	11	10	3
1949220-3	Recibo	09/03/218	18:06:42.656	Fazenda Rio Grande	0	0	14	14	10	7
1951784-5	Recibo	14/03/218	17:47:10.843	Formosa do Oeste	0	0	2	2	3	4
1951346-0	Recibo	14/03/218	13:00:49.627	Foro Regional de Mandaguaçu	1	1	1	3	16	2
1951645-0	Recibo	14/03/218	16:31:17.794	Foz do Iguaçu	60	21	3	3	66	24
1951572-6	Recibo	14/03/218	15:56:55.703	Francisco Beltrão	14	14	3	3	3	8
1951766-0	Recibo	14/03/218	17:34:28.362	Goioerê	0	0	1	1	2	2
1950607-0	Recibo	13/03/218	14:46:16.981	Grandes Rios	0	0	4	4	6	1
1952155-0	Recibo	15/03/218	13:17:51.828	Guaíra	0	0	2	2	2	3
1949991-4	Recibo	12/03/218	18:51:15.595	Guaraniaçu	9	8	0	0	0	0
1949959-4	Recibo	12/03/218	18:13:46.270	Guarapuava	10	6	19	16	15	1
1950720-1	Recibo	13/03/218	15:36:39.886	Guarapuava	31	17	4	4	4	5
1951698-8	Recibo	14/03/218	16:53:51.921	Guarapuava - 1ª Vara Criminal	21	21	0	0	9	4
1951026-5	Recibo	13/03/218	19:06:1.996	Guaratuba	0	0	1	1	5	2
1950987-1	Recibo	13/03/218	18:25:1.303	Ibaiti	0	0	1	1	28	2
1951826-4	Recibo	14/03/218	18:22:41.341	Ibiporã	3	1	2	1	2	4
1951767-3	Recibo	14/03/218	17:36:18.820	Icaraíma	3	1	10	8	13	2
1952140-7	Recibo	15/03/218	13:06:46.500	Imbituva	0	0	0	0	1	4
1949678-5	Recibo	12/03/218	14:15:51.817	Ipiranga	1	1	1	1	1	0
1952584-8	Recibo	15/03/218	18:42:42.98	Iporã	0	0	2	0	1	2
1950646-0	Recibo	13/03/218	15:05:58.137	Irati	6	4	17	15	17	0
1951638-7	Recibo	14/03/218	16:28:17.441	Iretama	0	0	1	1	1	0
1951577-4	Recibo	14/03/218	15:59:09.87	Ivaiporã	0	0	0	0	3	3
1950929-1	Recibo	13/03/218	17:34:06.439	Jaguapitã	0	0	1	1	8	1
1950003-3	Recibo	12/03/218	19:00:12.194	Jaguaraiva	0	0	0	0	4	6
1949653-0	Recibo	12/03/218	13:48:14.643	Jandaia do Sul	6	6	2	2	7	3
1949184-5	Recibo	09/03/218	17:32:19.757	Jaquerezinho	4	4	24	24	13	4
1951306-2	Recibo	14/03/218	12:13:49.313	Joaquim Távora	1	0	1	1	4	1
1950879-9	Recibo	13/03/218	16:58:17.5	Lapa	0	0	1	1	3	2
1950876-8	Recibo	13/03/218	16:57:12.958	Laranjeiras do Sul	0	0	2	1	3	3
1950637-8	Recibo	13/03/218	14:59:52.599	Loanda	0	0	2	0	18	5
1950907-5	Recibo	13/03/218	17:18:04.822	Londrina	1	1	19	16	147	26
1951726-7	Recibo	14/03/218	17:09:58.208	Mallet	0	0	1	1	0	0
1951607-6	Recibo	14/03/218	16:11:54.905	Mamborê	0	1	1	0	0	0
1949982-4	Recibo	12/03/218	18:43:29.248	Mandaguari	0	0	6	4	46	0
1949644-6	Recibo	12/03/218	13:37:17.143	Mangueirinha	1	1	3	3	4	0
1950995-6	Recibo	13/03/218	18:40:05.837	Manoel Ribas	0	0	0	0	0	0
1951654-7	Recibo	14/03/218	16:36:03.457	Marechal Cândido Rondon	0	0	2	2	70	5
1951795-3	Recibo	14/03/218	17:55:04.608	Marialva	1	1	9	8	238	2
1951732-0	Recibo	14/03/218	17:15:13.88	Marilândia do Sul	0	0	0	0	0	0

1950925-8	Recibo	13/03/218 17:31:37.566	Maringá	14	4	85	62	113	25
1949656-9	Recibo	12/03/218 13:49:54.60	Marmeleiro	0	0	11	8	1	2
1951782-1	Recibo	14/03/218 17:43:43.125	Matelândia/PR	2	1	7	7	4	1
1950825-1	Recibo	13/03/218 16:22:48.362	Matinhos	0	0	2	2	0	0
1951776-8	Recibo	14/03/218 17:40:28.351	Medianeira	2	2	0	1	21	2
1950441-5	Recibo	13/03/218 13:35:29.168	Morretes	0	0	5	3	40	3
1951679-1	Recibo	14/03/218 16:47:09.880	Nova Aurora	5	5	7	7	3	3
1949671-6	Recibo	12/03/218 14:10:48.67	Nova Esperança	5	4	3	3	29	2
1949821-8	Recibo	12/03/218 16:03:33.6	Nova Fátima	0	0	0	0	2	0
1952795-9	Recibo	16/03/218 13:15:19.309	Nova Londrina	0	1	5	4	50	3
1951721-4	Recibo	14/03/218 17:08:25.982	Ortigueira	0	0	0	0	1	1
1951836-1	Recibo	14/03/218 18:30:14.780	Palmas	3	3	13	13	4	8
1949890-0	Recibo	12/03/218 17:03:53.586	Palmeira	0	0	2	2	2	0
1950886-6	Recibo	13/03/218 17:03:04.887	Palmital	0	3	6	2	7	3
1951481-5	Recibo	14/03/218 14:49:14.356	Palotina	0	0	1	1	14	1
1950410-3	Recibo	13/03/218 13:17:59.113	Paraíso do Norte	0	0	2	2	0	0
1949871-7	Recibo	12/03/218 16:44:46.694	Paranacity	0	0	4	4	16	4
1949166-0	Recibo	09/03/218 17:13:09.75	Paranaguá	3	2	2	1	4	1
1949173-4	Recibo	09/03/218 17:24:07.831	Paranaguá	0	0	4	4	15	3
1950667-4	Recibo	13/03/218 15:14:16.299	Paranavaí	0	0	15	6	19	2
1949999-8	Recibo	12/03/218 18:57:37.112	Paranavai - 1ª Vara	1	1	0	1	1	1
1951656-8	Recibo	14/03/218 16:37:15.505	Pato Branco	0	0	3	3	74	9
1951813-4	Recibo	14/03/218 18:11:42.265	Peabiru	0	0	2	2	3	3
1952133-7	Recibo	15/03/218 13:02:31.306	Pérola	0	0	0	0	1	1
1950818-5	Recibo	13/03/218 16:21:1.895	Pinhais	0	0	0	0	0	4
1951764-1	Recibo	14/03/218 17:33:18.417	Pinhão	0	0	9	4	8	1
1952127-4	Recibo	15/03/218 12:51:51.91	Piraí do Sul	0	0	0	0	0	3
1951862-1	Recibo	14/03/218 19:05:29.229	Piraquara	1	1	8	1	10	3
1951773-4	Recibo	14/03/218 17:39:39.727	Pitanga	0	0	1	0	25	13
1949955-6	Recibo	12/03/218 18:06:33.297	Ponta Grossa	103	75	26	22	97	15
1949804-5	Recibo	12/03/218 15:49:10.129	Pontal do Paraná	1	0	3	3	27	2
1949652-4	Recibo	12/03/218 13:47:35.551	Porecatu	1	0	0	0	4	0
1950804-2	Recibo	13/03/218 16:10:32.560	Primeiro de Maio	0	0	3	3	0	1
1949978-4	Recibo	12/03/218 18:31:35.67	Prudentópolis	0	0	12	12	13	2
1951834-2	Recibo	14/03/218 18:28:15.683	Quedas do Iguaçu	0	0	2	2	8	2
1952394-3	Recibo	15/03/218 16:00:36.913	Realeza	0	0	1	1	0	0
1951864-5	Recibo	14/03/218 19:12:28.142	Rebouças	1	0	1	0	2	1
1951728-0	Recibo	14/03/218 17:11:11.337	Reserva	0	0	2	2	5	1
1951794-8	Recibo	14/03/218 17:53:05.635	Ribeirão Claro	0	0	0	0	10	0
1951741-7	Recibo	14/03/218 17:19:38.830	Rio Branco do Sul	0	0	0	5	5	1
1949775-3	Recibo	12/03/218 15:24:26.466	Rio Negro	0	0	0	0	0	0
1950352-3	Recibo	13/03/218 12:38:53.894	Rolândia	1	1	1	0	0	4
1950494-6	Recibo	13/03/218 13:56:40.788	Salto do Lontra	4	4	4	3	7	5
1949208-0	Recibo	09/03/218 17:52:56.768	Santa Fé	1	1	2	2	7	0
1951800-8	Recibo	14/03/218 17:58:04.923	Santa Helena	0	0	2	1	4	0
194981-3	Recibo	12/03/218 15:46:46.12	Santa Isabel do Ivaí	0	0	0	1	14	1
1951820-1	Recibo	14/03/218 18:18:07.303	Santa Mariana	4	1	0	0	5	0
1949762-6	Recibo	12/03/218 15:15:39.581	Santo Antônio da Platina	5	4	6	6	7	3
1951639-4	Recibo	14/03/218 16:29:04.637	Santo Antonio do Sudoeste	0	0	9	9	0	0
1950831-2	Recibo	13/03/218 16:25:34.948	São Jerônimo da Serra	0	0	0	0	2	0
1950005-1	Recibo	12/03/218 19:13:45.208	São João	0	1	8	1	34	3
1951327-5	Recibo	14/03/218 12:39:15.710	São João do Ivaí	1	0	2	2	5	1
1951650-6	Recibo	14/03/218 16:35:04.955	São João do Triunfo	0	0	0	0	19	3
1951857-6	Recibo	14/03/218 19:00:57.981	São José dos Pinhais	0	0	27	18	38	17

195111-9	Recibo	13/03/218 18:53:14.434	São Mateus do Sul	0	0	3	3	1	1
1950552-9	Recibo	13/03/218 14:21:32.733	São Miguel do Iguaçu	1	1	20	19	9	5
1949667-8	Recibo	12/03/218 14:06:12.320	Sarandi	0	0	12	7	23	0
1951717-1	Recibo	14/03/218 17:04:33.486	Sarandi - 2ª Vara Criminal	6	6	2	2	13	3
1950334-1	Recibo	13/03/218 12:25:08.21	Sengés	2	2	0	0	17	0
1949604-9	Recibo	12/03/218 12:53:54.955	Sertanópolis	1	0	4	4	5	1
1949922-0	Recibo	12/03/218 17:33:03.944	Siqueira Campos	4	3	8	6	68	2
1949953-9	Recibo	12/03/218 18:05:20.579	Teixeira Soares	5	5	0	5	2	1
1950440-4	Recibo	13/03/218 13:35:21.22	Telêmaco Borba	3	2	2	0	8	6
1950964-8	Recibo	13/03/218 18:00:41.779	Terra Boa	0	0	3	3	2	0
1951693-5	Recibo	14/03/218 16:52:03.871	Terra Rica	0	0	0	0	33	0
1950900-6	Recibo	13/03/218 17:13:1.553	Terra Roxa	0	0	1	1	2	0
1951661-2	Recibo	14/03/218 16:40:38.122	Tibagi	4	4	0	0	7	2
1950567-0	Recibo	13/03/218 14:28:1.928	Toledo	4	4	0	0	121	2
1950444-3	Recibo	13/03/218 13:37:55.394	Toledo - 1ª Vara Criminal	0	0	0	0	7	1
1950519-4	Recibo	13/03/218 14:05:15.542	Tomazina	0	0	0	0	2	0
1949941-5	Recibo	12/03/218 17:53:56.711	Ubiratã	0	0	3	3	8	3
1951025-4	Recibo	13/03/218 19:04:32.686	Umuarama	2	0	6	6	3	2
1950365-4	Recibo	13/03/218 12:51:00.810	Umuarama	1	1	9	9	7	3
1951644-5	Recibo	14/03/218 16:30:29.912	União da Vitória - 1ª Vara Criminal	0	2	20	19	73	2
1949814-8	Recibo	12/03/218 15:58:39.314	União da Vitória - 2ª Vara Criminal	0	0	20	16	1	4
1949121-4	Recibo	09/03/218 16:33:43.908	Uraí	0	0	3	2	2	0
1950002-2	Recibo	12/03/218 19:00:03.932	Wenceslau Braz	0	0	0	0	0	5
1951700-3	Recibo	14/03/218 16:54:43.903	Xambrê	0	0	0	0	0	1
			TOTAL	870	582	989	793	2969	599

* Comarca:	Quantidade de sessões do Júri AGENDADAS na Semana:	Quantidade de sessões do Júri REALIZADAS na Semana:	Número de magistrados que atuaram na Semana:	Número de servidores que atuaram na Semana:	Número de processos com sentença ou decisão durante a semana, exceto despachos:	• SentCCMCVD – Total de Sentenças de Conhecimento com resolução de mérito em violência doméstica contra a mulher na Semana:
Almirante Tamandaré	0	0	1	5	5	0
Almirante Tamandaré	0	0	1	6	5	3
Alto Paraná	0	0	0	0	0	0
Alto Piquiri	0	0	1	6	31	11
Altônia	0	0	1	2	11	9
Ampére	0	0	1	1	3	0
Andirá	0	0	1	2	6	5
Antonina	0	0	1	4	0	0
Apucarana	0	0	1	5	3	1
Apucarana	0	0	1	1	0	0
Arapongas	1	1	2	1	2	1
Arapongas	0	0	1	3	9	9
Arapoti	0	0	1	3	2	0
Araucária	0	0	0	0	0	0
Assaí	0	0	1	2	3	3
Assis Chateaubriand	0	0	0	0	3	0
Astorga	0	0	1	3	0	0
Bandeirantes	0	0	2	4	23	7
Barbosa Ferraz	0	0	1	1	0	0
Barracão	0	0	1	2	1	0
Bela Vista do Paraíso	0	0	1	3	2	0
Bocaiúva do Sul	0	0	1	1	1	1
Cambará	0	0	2	4	4	2
Cambé	0	0	1	3	6	0
Campina da Lagoa	0	0	1	2	8	1
Campina Grande Sul	0	0	1	5	10	0
Campo Largo	0	0	2	9	14	14
Campo Mourão	0	0	2	4	2	1
Campo Mourão	0	0	2	6	8	8
Cândido de Abreu	0	0	1	2	7	3
Cantagalo	0	0	1	7	4	1
Capanema	0	0	1	0	14	4
Capitão Leonidas Marques	0	0	1	2	0	0
Carlópolis	0	0	1	4	4	1
Cascavel	0	0	2	10	97	27
Castro	0	0	1	3	9	3
Catanduvas	0	0	1	2	0	0
Centenário do Sul	0	0	1	2	2	0
Cerro Azul	0	0	1	3	5	1

Chopinzinho	0	0	1	1	8	3
Cianorte	0	0	2	1	0	0
Cidade Gaúcha	0	0	1	1	1	1
Clevelândia	0	0	1	0	4	1
Colombo	0	0	1	0	123	16
Colombo	0	0	1	5	9	9
Colorado	0	0	1	4	11	8
Congonhinhas	0	0	1	3	0	0
Corbélia	0	0	1	4	6	0
Cornélio Procópio	0	0	1	3	1	1
Coronel Vivida	0	0	2	3	16	0
Cruzeiro do Oeste	0	0	1	4	1	0
Curitiba	0	0	1	11	347	20
Curitiba - CMB	0	0	3	3	33	0
Curiúva	0	0	0	0	0	0
Dois Vizinhos	0	0	1	1	7	5
Engenheiro Beltrão	0	0	1	0	0	0
Faxinal	0	0	1	3	31	18
Fazenda Rio Grande	0	0	1	3	12	11
Formosa do Oeste	0	0	1	5	1	1
Foro Regional de Mandaguaçu	0	0	2	4	2	1
Foz do Iguaçu	0	0	2	8	59	7
Francisco Beltrão	0	0	1	2	5	2
Goioerê	0	0	2	1	0	0
Grandes Rios	0	0	0	3	1	1
Guaíra	0	0	2	4	6	0
Guaraniaçu	0	0	1	2	7	3
Guarapuava	0	0	1	8	56	16
Guarapuava	0	0	1	1	12	12
Guarapuava - 1ª Vara Criminal	0	0	1	9	9	0
Guaratuba	0	0	1	3	0	0
Ibaiti	0	0	1	1	12	1
Ibiporã	0	0	1	5	2	0
Icaraíma	0	0	1	1	3	3
Imbituva	0	0	1	0	0	0
Ipiranga	0	0	1	2	1	1
Iporã	0	0	1	4	2	0
Irati	0	0	1	1	7	6
Iretama	0	0	1	2	1	0
Ivaiporã	0	0	1	1	3	0
Jaguapitã	0	0	1	2	10	10
Jaguaraiva	0	0	1	5	6	0
Jandaia do Sul	0	0	1	5	10	1

Jaquerezinho	1	1	1	10	62	14
Joaquim Távora	0	0	1	1	1	0
Lapa	0	0	1	3	2	1
Laranjeiras do Sul	0	0	1	5	3	0
Loanda	0	0	1	4	6	2
Londrina	0	0	2	9	131	28
Mallet	0	0	1	3	0	2
Mamborê	0	0	0	0	0	0
Mandaguari	0	0	1	2	13	3
Mangueirinha	0	0	1	4	4	4
Manoel Ribas	0	0	0	0	0	0
Marechal Cândido Rondon	0	0	1	6	8	0
Marialva	0	0	2	6	275	2
Mariiândia do Sul	0	0	0	0	0	0
Maringá	0	0	3	7	44	38
Marmeleiro	0	0	1	1	1	0
Matelândia/PR	0	0	1	3	4	1
Matinhos	0	0	2	3	1	1
Medianeira	0	1	1	3	0	0
Morretes	0	0	1	3	5	6
Nova Aurora	0	0	1	1	1	0
Nova Esperança	0	0	1	7	5	1
Nova Fátima	0	0	0	1	0	0
Nova Londrina	0	0	1	1	15	1
Ortigueira	0	0	1	1	4	3
Palmas	0	0	1	2	38	0
Palmeira	0	0	1	2	1	1
Palmital	0	0	1	1	1	0
Palotina	0	0	1	1	12	4
Paraíso do Norte	0	0	1	2	1	1
Paranacity	0	0	1	2	18	2
Paranaguá	0	0	1	0	0	0
Paranaguá	0	0	1	1	8	3
Paranavaí	0	0	1	10	19	1
Paranavaí - 1ª Vara	0	0	2	10	9	1
Pato Branco	0	0	2	1	17	4
Peabiru	0	0	1	2	1	0
Pérola	0	0	2	7	0	0
Pinhais	0	0	1	8	6	0
Pinhão	0	0	0	0	2	1
Piraí do Sul	0	0	1	3	2	2
Piraquara	0	0	1	6	1	1
Pitanga	0	0	1	3	13	0

Ponta Grossa	0	0	1	7	161	2
Pontal do Paraná	0	0	1	2	13	1
Porecatu	0	0	1	1	7	0
Primeiro de Maio	0	0	1	2	2	0
Prudentópolis	0	0	1	5	14	8
Quedas do Iguaçu	0	0	1	1	4	0
Realeza	1	0	1	1	1	0
Rebouças	0	0	1	1	2	0
Reserva	0	0	1	3	2	1
Ribeirão Claro	0	0	1	6	5	0
Rio Branco do Sul	0	0	0	0	0	0
Rio Negro	0	0	0	0	0	0
Rolândia	0	0	1	1	0	0
Salto do Lontra	0	0	1	1	5	0
Santa Fé	0	0	1	1	2	1
Santa Helena	0	0	2	4	3	0
Santa Isabel do Ivaí	0	0	1	1	1	0
Santa Mariana	0	0	1	2	0	0
Santo Antônio da Platina	0	0	1	2	11	2
Santo Antonio do Sudoeste	0	0	1	4	1	1
São Jerônimo da Serra	0	0	2	1	12	0
São João	0	0	2	2	8	4
São João do Ivaí	0	0	1	1	2	1
São João do Triunfo	0	0	1	4	0	0
São José dos Pinhais	0	0	2	5	9	8
São Mateus do Sul	0	0	1	4	1	1
São Miguel do Iguaçu	0	0	1	1	10	9
Sarandi	1	1	1	11	10	2
Sarandi - 2ª Vara Criminal	0	0	1	1	8	0
Sengés	0	0	1	2	0	0
Sertanópolis	0	0	1	3	7	4
Siqueira Campos	0	0	1	2	16	8
Teixeira Soares	0	0	1	5	5	5
Telêmaco Borba	0	0	1	2	26	0
Terra Boa	0	0	1	3	1	1
Terra Rica	0	0	1	3	32	0
Terra Roxa	0	0	1	2	2	1
Tibagi	0	0	1	4	2	0
Toledo	0	0	1	4	6	0
Toledo - 1ª Vara Criminal	0	0	0	0	4	0
Tomazina	0	0	1	1	1	1
Ubiratã	0	0	1	5	9	0
Umuarama	0	0	2	8	5	0
Umuarama	0	0	2	1	3	3
União da Vitória - 1ª Vara Criminal	0	0	1	2	12	0

União da Vitória - 2ª Vara Criminal	0	0	1	15	29	7
Uraí	0	0	1	1	0	0
Wenceslau Braz	0	0	1	3	14	0
Xambrê	0	0	1	3	1	0
TOTAL	4	4	190	541	2332	473

* Comarca:	• SentCSMCVD – Total de Sentenças de Conhecimento sem resolução de mérito em violência doméstica contra a mulher na Semana:	• SentCCMCrimFem – Total de Sentenças de Conhecimento Criminais com resolução de mérito em Feminicídio na Semana:	• SentCSMCrimFem – Total de Sentenças de Conhecimento Criminais sem resolução de mérito em Feminicídio na Semana:	• CpCVD - Casos Pendentes de Conhecimento em violência doméstica contra a mulher:	• CpCCrimFem - Casos Pendentes de Conhecimento Criminais em Feminicídio:
Almirante Tamandaré	0	0	0	73	0
Almirante Tamandaré	0	0	0	154	13
Alto Paraná	0	0	0	83	0
Alto Piquiri	0	0	43	43	0
Altônia	0	0	0	187	2
Ampére	0	0	0	115	1
Andirá	1	0	0	0	0
Antonina	0	0	0	74	1
Apucarana	0	0	0	219	1
Apucarana	0	0	0	38	0
Arapongas	1	0	0	191	1
Arapongas	0	0	0	462	3
Arapoti	0	0	0	115	0
Araucária	0	0	0	219	0
Assaí	0	0	0	58	0
Assis Chateaubriand	0	0	0	36	0
Astorga	0	0	0	122	0
Bandeirantes	1	0	0	103	0
Barbosa Ferraz	0	0	0	100	0
Barracão	0	0	0	0	1
Bela Vista do Paraíso	0	0	0	226	0
Bocaiúva do Sul	0	0	0	15	0
Cambará	0	0	0	46	0
Cambé	6	0	1	95	1
Campina da Lagoa	0	0	0	106	1
Campina Grande Sul	0	0	0	68	1
Campo Largo	1	0	1	0	0
Campo Mourão	1	0	0	55	0
Campo Mourão	0	0	0	58	0
Cândido de Abreu	0	0	0	15	0
Cantagalo	0	0	0	58	2
Capanema	0	0	0	505	2
Capitão Leonidas Marques	0	0	0	0	0
Carlópolis	0	0	0	35	4

Cascavel	17	0	0	1833	0
Castro	0	0	0	316	1
Catanduvas	0	0	0	134	1
Centenário do Sul	2	0	0	0	0
Cerro Azul	0	0	0	49	1
Chopinzinho	0	0	0	36	0
Cianorte	0	0	0	765	3
Cidade Gaúcha	0	0	0	63	2
Clevelândia	2	0	0	121	1
Colombo	7	0	0	648	3
Colombo	0	0	0	158	3
Colorado	0	0	0	194	0
Congonhinhas	0	0	0	48	0
Corbélia	0	0	0	11	0
Cornélio Procópio	0	0	0	25	0
Coronel Vivida	1	0	0	79	0
Cruzeiro do Oeste	1	0	0	27	0
Curitiba	118	0	0	5951	57
Curitiba - CMB	0	0	0	4693	0
Curiúva	0	0	0	47	0
Dois Vizinhos	0	0	0	0	0
Engenheiro Beltrão	0	0	0	52	1
Faxinal	0	0	0	217	0
Fazenda Rio Grande	1	0	0	27	2
Formosa do Oeste	0	0	0	46	1
Foro Regional de Mandaguaçu	0	0	0	4	1
Foz do Iguaçu	52	0	0	351	0
Francisco Beltrão	5	0	0	253	2
Goioerê	0	0	0	0	0
Grandes Rios	0	0	0	7	0
Guaíra	0	0	0	253	0
Guaraniaçu	6	0	0	49	1
Guarapuava	1	0	0	561	9
Guarapuava	0	0	0	30	2
Guarapuava - 1ª Vara Criminal	0	0	0	19	1
Guaratuba	0	0	0	113	1
Ibaiti	0	0	0	115	0
Ibiporã	1	0	0	227	2
Icaraíma	0	0	0	37	0

Imbituva	0	0	0	147	0
Ipiranga	0	0	0	4	0
Iporã	1	0	0	213	1
Irati	1	0	0	211	1
Iretama	0	0	0	40	1
Ivaiporã	1	0	0	49	0
Jaguapitã	0	0	0	68	1
Jaguaraiva	0	0	0	84	0
Jandaia do Sul	3	0	0	0	0
Jaquerezinho	0	1	0	663	3
Joaquim Távora	0	0	0	0	0
Lapa	0	0	0	0	0
Laranjeiras do Sul	0	0	0	356	1
Loanda	4	0	0	493	0
Londrina	32	0	1	1833	27
Mallet	0	0	0	45	1
Mamborê	0	0	0	0	0
Mandaguari	0	0	0	186	0
Mangueirinha	0	0	0	30	0
Manoel Ribas	0	0	0	0	0
Marechal Cândido Rondon	1	0	0	215	0
Marialva	0	0	0	62	0
Marilândia do Sul	0	0	0	72	0
Maringá	5	0	0	3227	13
Marmeleiro	0	0	0	55	1
Matelândia/PR	0	0	0	167	1
Matinhos	0	0	0	76	2
Medianeira	0	0	0	175	0
Morretes	3	0	0	35	0
Nova Aurora	0	0	0	196	0
Nova Esperança	3	0	0	52	2
Nova Fátima	0	0	0	17	0
Nova Londrina	0	1	0	94	1
Ortigueira	0	0	0	18	0
Palmas	0	0	0	287	3
Palmeira	0	0	0	186	2
Palmital	0	0	0	178	2
Palotina	0	0	0	0	0

Paraíso do Norte	0	0	0	15	1
Paranacity	0	0	0	38	0
Paranaguá	0	0	0	68	0
Paranaguá	1	0	0	0	0
Paranavaí	0	0	0	184	0
Paranavaí - 1ª Vara	1	0	0	210	0
Pato Branco	4	0	0	67	1
Peabiru	0	0	0	0	0
Pérola	0	0	0	0	0
Pinhais	1	0	0	0	0
Pinhão	0	0	0	145	2
Piraí do Sul	0	0	0	0	0
Piraquara	0	0	0	21	0
Pitanga	0	0	0	345	1
Ponta Grossa	49	0	0	6616	13
Pontal do Paraná	0	0	0	37	0
Porecatu	0	2	0	181	2
Primeiro de Maio	1	0	0	0	0
Prudentópolis	2	0	0	360	2
Quedas do Iguaçu	0	0	0	0	0
Realeza	1	0	0	61	0
Rebouças	1	0	0	43	0
Reserva	0	0	0	155	1
Ribeirão Claro	3	0	0	50	0
Rio Branco do Sul	0	0	0	68	1
Rio Negro	0	0	0	8	3
Rolândia	0	0	0	1	0
Salto do Lontra	0	0	0	43	0
Santa Fé	0	0	0	0	0
Santa Helena	0	0	0	99	0
Santa Isabel do Ivaí	0	0	0	53	1
Santa Mariana	0	0	0	24	0
Santo Antônio da Platina	0	0	0	208	2
Santo Antonio do Sudoeste	0	0	0	0	0
São Jerônimo da Serra	0	0	0	141	0
São João	1	0	0	41	0
São João do Ivaí	0	0	0	62	1
São João do Triunfo	0	0	0	0	0
São José dos Pinhais	1	0	0	578	9
São Mateus do Sul	1	0	0	0	0
São Miguel do Iguaçu	1	0	0	45	0

Sarandi	1	1	0	175	1
Sarandi - 2ª Vara Criminal	0	0	0	64	0
Sengés	0	0	0	20	0
Sertanópolis	0	0	0	11	0
Siqueira Campos	3	0	0	137	0
Teixeira Soares	0	0	0	25	0
Telêmaco Borba	2	0	0	259	2
Terra Boa	0	0	0	61	1
Terra Rica	0	0	0	103	2
Terra Roxa	0	1	0	94	1
Tibagi	2	0	0	40	1
Toledo	0	0	0	174	1
Toledo - 1ª Vara Criminal	0	0	0	395	3
Tomazina	0	0	0	10	0
Ubiratã	0	0	0	10	0
Umuarama	0	0	0	60	0
Umuarama	0	0	0	50	1
União da Vitória - 1ª Vara Criminal	3	0	0	190	1
União da Vitória - 2ª Vara Criminal	2	0	0	120	1
Uraí	0	0	0	31	0
Wenceslau Braz	14	0	0	54	1
Xambrê	0	0	0	1	0
TOTAL	374	6	46	42818	248

	Recibo	Horário de Envio	* Comarca:	O Ministério Público participou das audiências e sessões de Júri na Semana?	A Defensoria Pública participou das audiências e sessões de Júri na Semana?	Foram realizadas ações de capacitação para a 10ª Semana?	Se sim, especificar quais ações e seu público-alvo.	Anexos:	Foram realizadas ações de divulgação externa direcionada à sociedade?	Foram realizadas ações de sensibilização da sociedade quanto ao enfrentamento à violência doméstica e familiar contra as mulheres?	* Endereço eletrônico (e-mail): * O comprovante de envio deste formulário será direcionado para o endereço de e-mail informado.
1951050-2	Recibo	13/03/218 19:51:27.263	Almirante Tamandaré	Sim, de todas	Não participou	Não			Não	Não	deda@tjpr.jus.br
1950993-9	Recibo	13/03/218 18:38:28.145	Almirante Tamandaré	Sim, de todas	Não participou	Não			Não	Sim	anls@tjpr.jus.br
1952154-5	Recibo	15/03/218 13:17:14.887	Alto Paraná	Não participou	Não participou	Não			Não	Não	rlmp@tjpr.jus.br
1949917-4	Recibo	12/03/218 17:24:50.979	Alto Piquiri	Sim, de todas	Não participou	Não			Sim	Sim	crgo@tjpr.jus.br
1950403-8	Recibo	13/03/218 13:13:38.285	Altônia	Sim, de todas	Não participou	Não			Não	Não	mgferacin@tjpr.jus.br
1951734-6	Recibo	14/03/218 17:18:38.11	Ampére	Não participou	Não participou	Não			Não	Não	kpcr@tjpr.jus.br
1950714-7	Recibo	13/03/218 15:34:16.785	Andirá	Sim, de todas	Não participou	Não			Não	Não	vdbm@tjpr.jus.br
1950564-3	Recibo	13/03/218 14:26:11.705	Antonina	Sim, de todas	Não participou	Não			Não	Não	ant-2vj-e@tjpr.jus.br
1951771-0	Recibo	14/03/218 17:38:40.566	Apucarana	Sim, de todas	Sim, de todas	Não			Não	Não	mmtt@tjpr.jus.br
1951807-7	Recibo	14/03/218 18:05:17.656	Apucarana	Não participou	Não participou	Não			Não	Não	gboc@tjpr.jus.br
1949803-2	Recibo	12/03/218 15:47:52.902	Arapongas	Sim, de todas	Não participou	Não			Sim	Não	apas-3vj-e@tjpr.jus.br
1950634-5	Recibo	13/03/218 14:59:05.505	Arapongas	Não participou	Não participou	Não			Não	Não	mytk@tjpr.jus.br
1950569-1	Recibo	13/03/218 14:28:35.810	Arapoti	Sim, de todas	Sim, da maioria	Não			Não	Não	bcmr@tjpr.jus.br
1951770-6	Recibo	14/03/218 17:37:22.235	Araucária	Sim, de todas	Não participou	Não			Não	Não	clti@tjpr.jus.br
1949940-4	Recibo	12/03/218 17:52:16.891	Assaí	Sim, de todas	Não participou	Não			Não	Não	vlsa@tjpr.jus.br
1951841-4	Recibo	14/03/218 18:40:26.652	Assis Chateaubriand	Não participou	Não participou	Não			Não	Não	mauq@tjpr.jus.br
1950427-7	Recibo	13/03/218 13:27:47.143	Astorga	Não participou	Não participou	Não			Não	Não	gcmk@tjpr.jus.br
1949438-9	Recibo	11/03/218 18:44:04.80	Bandeirantes	Sim, de todas	Não participou	Não			Não	Não	fjp@tjpr.jus.br
1949190-7	Recibo	09/03/218 17:35:31.215	Barbosa Ferraz	Não participou	Não participou	Não			Sim	Não	bf-ju-ecr@tjpr.jus.br
1951824-0	Recibo	14/03/218 18:21:1.251	Barracão	Não participou	Não participou	Sim	Na Semana Nacional pela Paz em Casa foi realizado no Poder Judiciário da Comarca de Barracão/PR, debates tendo como público alvo os colaboradores do Projeto Ação Família, projeto com 5 anos na Comarca, identificando os resultados alcançados e estabelecendo novas metas para 218.		Sim	Não	isrp@tjpr.jus.br
1951702-6	Recibo	14/03/218 16:55:10.494	Bela Vista do Paraiso	Sim, de todas	Não participou	Não			Não	Não	hjan@tjpr.jus.br
1949472-6	Recibo	12/03/218 07:49:25.976	Bocaiúva do Sul	Sim, de todas	Não participou	Não			Não	Não	pafi@tjpr.jus.br
1949954-1	Recibo	12/03/218 18:06:18.755	Cambará	Sim, de todas	Não participou	Não			Sim	Sim	pria@tjpr.jus.br
1949914-2	Recibo	12/03/218 17:23:00.703	Cambé	Sim, de todas	Não participou	Não			Não	Não	mhtm@tjpr.jus.br
1950885-2	Recibo	13/03/218 17:11:57.231	Campina da Lagoa	Não participou	Não participou	Não			Não	Não	idff@tjpr.jus.br
1952344-6	Recibo	15/03/218 15:12:48.895	Campina Grande Sul	Sim, de todas	Não participou	Não			Não	Não	cich@tjpr.jus.br
1949754-4	Recibo	12/03/218 15:11:46.243	Campo Largo	Sim, de todas	Não participou	Não			Não	Não	wrcf@tjpr.jus.br
1949993-3	Recibo	12/03/218 18:52:50.767	Campo Mourão	Sim, de todas	Não participou	Não			Não	Não	macc@tjpr.jus.br
1950928-9	Recibo	13/03/218 17:33:32.343	Campo Mourão	Sim, de todas	Sim, de algumas	Não			Não	Não	daal@tjpr.jus.br
1951425-7	Recibo	14/03/218 14:03:26.561	Cândido de Abreu	Sim, de todas	Não participou	Não			Não	Não	esbs@tjpr.jus.br
1950489-5	Recibo	13/03/218 13:55:30.986	Cantagalo	Sim, de todas	Não participou	Não			Não	Não	can-ju-ecr@tjpr.jus.br
1949116-3	Recibo	09/03/218 16:29:45.40	Capanema	Sim, da maioria	Não participou	Não			Não	Não	rcpl@tjpr.jus.br
1949996-7	Recibo	12/03/218 18:56:12.133	Capitão Leonidas Marques	Sim, de todas	Não participou	Não			Não	Não	ffco@tjpr.jus.br
1949582-9	Recibo	12/03/218 12:16:38.264	Carlópolis	Não participou	Não participou	Não			Não	Não	leil@tjpr.jus.br
195180-0	Recibo	13/03/218 10:05:13.688	Cascavel	Sim, de todas	Não participou	Sim	Capacitação da Guarda Municipal - Patrulha Maria da Penha.		Sim	Sim	cas-9vj-s@tjpr.jus.br
1950659-2	Recibo	13/03/218 15:11:54.866	Castro	Sim, de todas	Sim, da maioria	Não			Não	Não	jabv@tjpr.jus.br
1951863-0	Recibo	14/03/218 18:58:18.585	Catanduvas	Sim, de todas	Não participou	Não			Não	Não	giovane.rym@tjpr.jus.br
1952531-0	Recibo	15/03/218 17:36:54.314	Centenário do Sul	Não participou	Não participou	Não			Sim	Não	ffgl@tjpr.jus.br
1949828-6	Recibo	12/03/218 13:26:45.266	Cerro Azul	Não participou	Não participou	Não			Não	Não	ricardo.segundo@tjpr.jus.br
1950464-1	Recibo	13/03/218 13:47:10.927	Chopinzinho	Sim, de todas	Não participou	Não			Sim	Sim	tama@tjpr.jus.br
1951708-8	Recibo	14/03/218 16:59:19.543	Cianorte	Sim, de todas	Não participou	Não			Sim	Sim	lios@tjpr.jus.br
1952530-6	Recibo	15/03/218 17:36:39.423	Cidade Gaúcha	Não participou	Não participou	Não			Não	Não	vaen@tjpr.jus.br
1949988-2	Recibo	12/03/218 18:48:27.893	Clevelândia	Sim, de todas	Não participou	Não			Não	Não	abol@tjpr.jus.br
1952282-7	Recibo	15/03/218 14:22:03.905	Colombo	Sim, de todas	Não participou	Não			Não	Não	col-3vj-s@tjpr.jus.br
1952274-7	Recibo	15/03/218 14:33:25.180	Colombo	Sim, de todas	Não participou	Não			Não	Não	mmfn@tjpr.jus.br
1950706-5	Recibo	13/03/218 15:30:40.371	Colorado	Sim, de todas	Não participou	Não			Sim	Não	sidm@tjpr.jus.br
1950538-0	Recibo	13/03/218 14:16:39.138	Congonhinhas	Não participou	Não participou	Não			Não	Não	laaj@tjpr.jus.br
1951358-5	Recibo	14/03/218 13:12:09.839	Corbélia	Sim, de todas	Não participou	Sim	Projeto Combate à Violência Doméstica, com profissionais da área da psicologia auxiliando o Poder Judiciário com palestras e orientações sobre o tema.		Sim	Sim	07419611943@tjpr.jus.br
1951371-1	Recibo	14/03/218 13:23:54.234	Cornélio Procópio	Não participou	Não participou	Não			Não	Não	gtbv@tjpr.jus.br
1949962-8	Recibo	12/03/218 18:16:54.688	Coronel Vivida	Sim, de todas	Sim, de todas	Não			Sim	Sim	jvas@tjpr.jus.br
1952465-5	Recibo	15/03/218 16:48:55.911	Cruzeiro do Oeste	Não participou	Não participou	Sim	Curso realizado pela Coordenadoria Estadual da Mulher em Situação de Violência Doméstica e Familiar (CEVID) para capacitação dos servidores do Tribunal de Justiça do Paraná, junto ao sitio do TJPR.		Sim	Não	arsv@tjpr.jus.br
1950540-3	Recibo	13/03/218 14:18:1.811	Curitiba	Sim, de todas	Sim, de algumas	Não			Sim	Sim	lara.capobiango@tjpr.jus.br
1949921-2	Recibo	12/03/218 17:32:21.131	Curitiba - CMB	Sim, de todas	Sim, de todas	Não			Sim	Não	fmb@tjpr.jus.br
1950773-7	Recibo	13/03/218 15:58:00.102	Curiúva	Não participou	Não participou	Não			Não	Não	maig@tjpr.jus.br
1952227-9	Recibo	15/03/218 14:11:02.554	Dois Vizinhos	Sim, de todas	Não participou	Não			Não	Não	doisvizinhosvaracriminal@tjpr.jus.br
1952171-8	Recibo	15/03/218 13:33:35.192	Engenheiro Beltrão	Sim, de todas	Não participou	Não			Não	Não	spfe@tjpr.jus.br
1950207-3	Recibo	13/03/218 10:21:41.727	Faxinal	Sim, de todas	Não participou	Não			Não	Sim	mrcf@tjpr.jus.br
1949220-3	Recibo	09/03/218 18:06:42.656	Fazenda Rio Grande	Sim, de todas	Não participou	Não			Não	Não	cfco@tjpr.jus.br
1951784-5	Recibo	14/03/218 17:47:10.843	Formosa do Oeste	Sim, de todas	Não participou	Não			Não	Não	glaucio.cruvinel@tjpr.jus.br

1951346-0	Recibo	14/03/2018 13:00:49.627	Foro Regional de Mandaguaçu	Sim, de todas	Sim, de todas	Não			Sim	Não	edbm@tjpr.jus.br
1951645-0	Recibo	14/03/2018 16:31:17.794	Foz do Iguaçu	Sim, de todas	Sim, de todas	Não			Não	Não	clsa@tjpr.jus.br
1951572-6	Recibo	14/03/2018 15:56:55.703	Francisco Beltrão	Sim, de todas	Não participou	Não			Não	Não	vibm@tjpr.jus.br
1951766-0	Recibo	14/03/2018 17:34:28.362	Goioerê	Sim, de todas	Não participou	Não			Não	Não	absj@tjpr.jus.br
1950807-0	Recibo	13/03/2018 14:46:16.981	Grandes Rios	Sim, de todas	Não participou	Não			Não	Não	ilme@tjpr.jus.br
1952155-0	Recibo	15/03/2018 13:17:51.828	Guaíra	Não participou	Não participou	Não			Não	Não	gira-2vj-e@tjpr.jus.br
1949991-1	Recibo	12/03/2018 18:51:15.595	Guaraniaçu	Sim, de todas	Não participou	Não			Não	Não	olsl@tjpr.jus.br
1949959-4	Recibo	12/03/2018 18:13:46.270	Guarapuava	Sim, de todas	Não participou	Não			Não	Não	elaine.bahls@tjpr.jus.br
1950720-1	Recibo	13/03/2018 15:36:39.886	Guarapuava	Sim, de todas	Não participou	Não			Não	Sim	jli@tjpr.jus.br
1951698-8	Recibo	14/03/2018 16:53:51.921	Guarapuava - 1ª Vara Criminal	Não participou	Não participou	Não			Não	Não	hsps@tjpr.jus.br
1951025-5	Recibo	13/03/2018 19:06:1.996	Guaratuba	Sim, de todas	Sim, de todas	Não			Não	Não	grba-2vj-s@tjpr.jus.br
1950987-1	Recibo	13/03/2018 18:25:1.303	Ibaiti	Sim, de todas	Não participou	Não			Não	Não	ffer@tjpr.jus.br
1951326-4	Recibo	14/03/2018 18:22:41.341	Ibiporã	Sim, de todas	Não participou	Não			Não	Não	ranf@tjpr.jus.br
1951767-3	Recibo	14/03/2018 17:36:18.820	Icaraíma	Sim, de todas	Não participou	Não			Não	Não	mptr@tjpr.jus.br
1952140-7	Recibo	15/03/2018 13:06:46.500	Imbituva	Não participou	Não participou	Não			Não	Não	jdca@tjpr.jus.br
1949678-5	Recibo	12/03/2018 14:15:51.817	Ipiranga	Sim, de todas	Não participou	Não			Sim	Não	fsbg@tjpr.jus.br
1952584-8	Recibo	15/03/2018 18:42:42.98	Iporã	Sim, de todas	Sim, de todas	Não			Não	Sim	olmo@tjpr.jus.br
1950646-0	Recibo	13/03/2018 15:05:58.137	Irati	Sim, de todas	Não participou	Não			Não	Não	aicc@tjpr.jus.br
1951638-7	Recibo	14/03/2018 16:28:17.441	Iretama	Não participou	Não participou	Sim	Apresentada palestra "Reflexões sobre o trabalho psicossocial no âmbito da violência doméstica e familiar no Estado do Paraná" promovido pelo CEVID-Coordenadoria Estadual da Mulher em situação de Violência Doméstica, com a convocação de todos os órgãos envolvidos nos atendimentos na comarca, (Secretarias de Assistência Social, Policias Militar e Civil e Ministério Público)		Não	Não	jwol@tjpr.jus.br
1951577-4	Recibo	14/03/2018 15:59:09.87	Ivaiporã	Não participou	Não participou	Não			Não	Não	amso@tjpr.jus.br
1949184-6	Recibo	09/03/2018 17:32:19.757	Jacarezinho	Sim, de todas	Não participou	Não			Não	Não	rndc@tjpr.jus.br
1950929-1	Recibo	13/03/2018 17:34:06.439	Jaguapitã	Sim, de todas	Não participou	Sim	Reflexões Sobre o Trabalho Psicossocial no Ambito da Violência Doméstica e Familiar no Estado do Paraná. Público alvo: Servidores da Secretaria.		Não	Não	rmab@tjpr.jus.br
1950003-3	Recibo	12/03/2018 19:00:12.194	Jaguariaíva	Sim, de todas	Não participou	Não			Não	Não	gtec@tjpr.jus.br
1949653-0	Recibo	12/03/2018 13:48:14.643	Jandaia do Sul	Sim, de algumas	Não participou	Não			Não	Não	robson.ferreira@tjpr.jus.br
1951306-2	Recibo	14/03/2018 12:13:49.313	Joaquim Távora	Sim, de todas	Não participou	Não			Não	Não	wsbo@tjpr.jus.br
1950879-9	Recibo	13/03/2018 16:58:17.5	Lapa	Sim, de todas	Não participou	Não			Não	Não	carh@tjpr.jus.br
1950875-8	Recibo	13/03/2018 16:57:12.958	Laranjeiras do Sul	Sim, de todas	Não participou	Sim	Ação promovida pelo Conselho da Comunidade com as detentas, promovendo ações sociais no dia.		Sim	Sim	amcn@tjpr.jus.br
1950637-8	Recibo	13/03/2018 14:59:52.599	Loanda	Sim, de todas	Não participou	Não			Não	Não	saol@tjpr.jus.br
1950907-5	Recibo	13/03/2018 17:18:04.822	Londrina	Sim, de todas	Não participou	Não			Sim	Sim	pcns@tjpr.jus.br
1951726-7	Recibo	14/03/2018 17:09:58.206	Mallet	Sim, de todas	Não participou	Não			Não	Não	mal-ju-sec@tjpr.jus.br
1951607-6	Recibo	14/03/2018 16:11:54.905	Mamborê	Sim, de todas	Não participou	Não			Não	Não	ttwn@tjpr.jus.br
1949982-4	Recibo	12/03/2018 18:43:29.248	Mandaguari	Sim, de todas	Sim, de todas	Não			Não	Não	akcp@tjpr.jus.br
1949844-6	Recibo	12/03/2018 13:37:17.143	Mangueirinha	Sim, de todas	Não participou	Não			Sim	Não	lucio.denardin@tjpr.jus.br
1950995-6	Recibo	13/03/2018 18:40:05.837	Manoel Ribas	Não participou	Não participou	Não			Não	Não	apax@tjpr.jus.br
1951654-7	Recibo	14/03/2018 16:36:03.457	Marechal Cândido Rondon	Sim, de todas	Não participou	Não			Não	Não	cmas@tjpr.jus.br
1951795-3	Recibo	14/03/2018 17:55:04.608	Marialva	Sim, de todas	Sim, de todas	Não			Não	Não	manf@tjpr.jus.br
1951732-0	Recibo	14/03/2018 17:15:13.88	Marilândia do Sul	Não participou	Não participou	Não			Não	Não	07742329948@tjpr.jus.br
1950925-8	Recibo	13/03/2018 17:31:37.566	Maringá	Sim, de todas	Não participou	Sim	Participação dos servidores da Vara no Curso Reflexões sobre o trabalho psicossocial no âmbito da violência doméstica e familiar no Estado do Paraná. Foram realizadas outras atividades no âmbito da Comarca, relacionadas ao combate à violência contra a mulher, bem como em referência ao Dia da Mulher, conforme relatórios anexos.	relatorio de atividades.pdf	Sim	Sim	vhva@tjpr.jus.br
1949556-9	Recibo	12/03/2018 13:49:54.60	Marmeleiro	Sim, de todas	Não participou	Não			Não	Não	mrdt@tjpr.jus.br
1951732-1	Recibo	14/03/2018 17:43:43.125	Matelândia/PR	Sim, de todas	Sim, de todas	Não			Não	Não	matelandiavaracriminal@tjpr.jus.br
1950825-1	Recibo	13/03/2018 16:22:48.362	Matinhos	Sim, de todas	Não participou	Não			Não	Não	djo@tjpr.jus.br
1951776-8	Recibo	14/03/2018 17:40:28.351	Medianeira	Sim, de todas	Sim, de todas	Não			Sim	Sim	rari@tjpr.jus.br
1950441-5	Recibo	13/03/2018 13:35:29.168	Morretes	Não participou	Não participou	Não			Não	Não	fape@tjpr.jus.br
1951679-1	Recibo	14/03/2018 16:47:09.880	Nova Aurora	Sim, de todas	Não participou	Não			Não	Não	mpom@tjpr.jus.br
1949571-6	Recibo	12/03/2018 14:10:48.67	Nova Esperança	Sim, de todas	Não participou	Não			Sim	Sim	jlbp@tjpr.jus.br
1949821-3	Recibo	12/03/2018 16:03:33.6	Nova Fátima	Não participou	Não participou	Não			Não	Não	amin.neto@tjpr.jus.br
1952705-9	Recibo	16/03/2018 13:15:19.309	Nova Londrina	Sim, de todas	Não participou	Não			Não	Sim	nl-ju-scr@tjpr.jus.br
1951721-4	Recibo	14/03/2018 17:08:25.982	Ortigueira	Sim, de todas	Sim, de todas	Não			Não	Não	mjol@tjpr.jus.br
1951836-1	Recibo	14/03/2018 18:30:14.780	Palmas	Sim, de todas	Sim, de todas	Não			Não	Não	capd@tjpr.jus.br
1949890-0	Recibo	12/03/2018 17:03:53.586	Palmeira	Sim, de todas	Não participou	Não			Não	Não	nmcc@tjpr.jus.br
1950886-6	Recibo	13/03/2018 17:03:04.887	Palmital	Sim, de todas	Não participou	Não			Não	Não	ellg@tjpr.jus.br
1951481-5	Recibo	14/03/2018 14:49:14.356	Palotina	Sim, de todas	Sim, de todas	Não			Não	Sim	sere@tjpr.jus.br
1950410-3	Recibo	13/03/2018 13:17:59.113	Paraíso do Norte	Sim, de todas	Sim, de todas	Não			Sim	Não	lcim@tjpr.jus.br
1949871-7	Recibo	12/03/2018 16:44:46.694	Paranacity	Sim, de todas	Não participou	Não			Sim	Sim	dmfa@tjpr.jus.br
1949166-0	Recibo	09/03/2018 17:13:09.75	Paranaguá	Sim, de todas	Não participou	Não			Não	Não	armh@tjpr.jus.br
1949173-4	Recibo	09/03/2018 17:24:07.831	Paranaguá	Sim, de todas	Não participou	Não			Não	Não	cgra@tjpr.jus.br
1950667-4	Recibo	13/03/2018 15:14:16.299	Paranavaí	Sim, de todas	Não participou	Não			Sim	Sim	jogb@tjpr.jus.br
1949999-8	Recibo	12/03/2018 18:57:37.112	Paranavaí - 1ª Vara	Não participou	Não participou	Não			Não	Não	05071779919@tjpr.jus.br
1951856-8	Recibo	14/03/2018 16:37:15.505	Pato Branco	Sim, de todas	Não participou	Não			Não	Não	apsp@tjpr.jus.br

1951813-4	Recibo	14/03/2018 18:11:42.265	Peabiru	Não participou	Não participou	Não			Não	Não	elce@tjpr.jus.br
1952133-7	Recibo	15/03/2018 13:02:31.306	Pérola	Não participou	Não participou	Não			Não	Não	mayw@tjpr.jus.br
1950818-5	Recibo	13/03/2018 16:21:1.895	Pinhais	Não participou	Não participou	Não			Sim	Sim	fevs@tjpr.jus.br
1951754-1	Recibo	14/03/2018 17:33:18.417	Pinhão	Sim, de todas	Não participou	Não			Sim	Não	tags@tjpr.jus.br
1952127-4	Recibo	15/03/2018 12:51:51.91	Piraí do Sul	Sim, de todas	Não participou	Não			Sim	Sim	rods@tjpr.jus.br
1951862-1	Recibo	14/03/2018 19:05:29.229	Piraquara	Sim, de todas	Não participou	Não			Sim	Não	atne@tjpr.jus.br
1951773-1	Recibo	14/03/2018 17:39:39.727	Pitanga	Sim, de todas	Não participou	Não			Não	Não	mmmo@tj.pr.jus.br
1949955-6	Recibo	12/03/2018 18:06:33.297	Ponta Grossa	Sim, de todas	Sim, da maioria	Sim	Não houve capacitação interna (servidores). Este juízo participou de encontro do Projeto "Educação em Direitos Humanos: por uma cultura de paz nas escolas", e ministrou curso com a temática, "Igualdade de Gênero, Violência contra a Mulher e Cultura de Paz nas escolas". Foram realizadas, ainda, ações com as mulheres vítimas de violência.	Formulário ações diversas Semana Nacional Magistrados - CEVID.docx	Não	Não	carolina.figueiredo@tjpr.jus.br
1949804-5	Recibo	12/03/2018 15:49:10.129	Pontal do Paraná	Sim, de todas	Não participou	Não			Sim	Sim	bbbi@tjpr.jus.br
1949852-4	Recibo	12/03/2018 13:47:35.551	Porecatu	Sim, de todas	Sim, de todas	Não			Não	Não	cjgo@tjpr.jus.br
1950804-2	Recibo	13/03/2018 16:10:32.560	Primeiro de Maio	Sim, de todas	Não participou	Não			Não	Não	edrb@tjpr.jus.br
1949978-4	Recibo	12/03/2018 18:31:35.67	Prudentópolis	Sim, de todas	Não participou	Não			Sim	Sim	jgut@tjpr.jus.br
1951834-2	Recibo	14/03/2018 18:28:15.683	Quedas do Iguaçu	Sim, de todas	Não participou	Não			Não	Não	fors@tjpr.jus.br
1952394-3	Recibo	15/03/2018 16:00:36.913	Realeza	Sim, de todas	Não participou	Não			Não	Não	dksi@tjpr.jus.br
1951864-5	Recibo	14/03/2018 19:12:28.142	Rebouças	Não participou	Não participou	Não			Não	Não	jbwb@tjpr.jus.br
1951728-0	Recibo	14/03/2018 17:11:11.337	Reserva	Sim, de todas	Não participou	Não			Não	Não	jmaj@tjpr.jus.br
1951794-8	Recibo	14/03/2018 17:53:05.636	Ribeirão Claro	Sim, de todas	Não participou	Sim	Os servidores lotados na Secretaria Criminal e Anexos assistiram ao curso de capacitação promovido pelo CEVID		Não	Não	rbcg@tjpr.jus.br
1951741-7	Recibo	14/03/2018 17:19:38.830	Rio Branco do Sul	Sim, de todas	Não participou	Não			Não	Não	mrpt@tjpr.jus.br
1949775-3	Recibo	12/03/2018 15:24:26.466	Rio Negro	Não participou	Não participou	Não			Não	Não	romo@tjpr.jus.br
1950352-3	Recibo	13/03/2018 12:38:53.894	Rolândia	Sim, de todas	Sim, de todas	Não			Não	Não	rfam@tjpr.jus.br
1950494-6	Recibo	13/03/2018 13:56:40.788	Salto do Lontra	Sim, de todas	Sim, de todas	Não			Não	Não	sl-ju-ecr@tjpr.jus.br
1949209-0	Recibo	09/03/2018 17:52:56.768	Santa Fé	Sim, de todas	Não participou	Não			Não	Não	junm@tjpr.jus.br
1951800-8	Recibo	14/03/2018 17:58:04.923	Santa Helena	Sim, de todas	Não participou	Não			Não	Não	jako@tjpr.jus.br
194981-3	Recibo	12/03/2018 15:46:46.12	Santa Isabel do Ivaí	Não participou	Não participou	Não			Sim	Não	crso@tjpr.jus.br
1951820-1	Recibo	14/03/2018 18:18:07.303	Santa Mariana	Sim, de todas	Não participou	Não			Sim	Sim	jbas@tjpr.jus.br
1949752-6	Recibo	12/03/2018 15:15:39.581	Santo Antônio da Platina	Sim, de todas	Não participou	Não			Não	Não	lhfp@tjpr.jus.br
1951639-4	Recibo	14/03/2018 16:29:04.637	Santo Antonio do Sudoeste	Não participou	Não participou	Não			Não	Não	sas-ju-ecif@tjpr.jus.br
1950831-2	Recibo	13/03/2018 16:25:34.948	São Jerônimo da Serra	Não participou	Não participou	Não			Não	Não	fernanda.moresco@tjpr.jus.br
1950905-1	Recibo	12/03/2018 19:13:45.208	São João	Sim, de todas	Não participou	Não			Sim	Sim	marcio.dantas@tjpr.jus.br
1951327-5	Recibo	14/03/2018 12:39:15.710	São João do Ivaí	Sim, de todas	Não participou	Não			Sim	Sim	maph@tjpr.jus.br
1951650-6	Recibo	14/03/2018 16:35:04.955	São João do Triunfo	Não participou	Não participou	Não			Não	Não	gbwbordignon@gmail.com
1951357-6	Recibo	14/03/2018 19:00:57.981	São José dos Pinhais	Sim, de todas	Sim, da maioria	Não			Não	Não	fpna@tjpr.jus.br
195111-9	Recibo	13/03/2018 18:53:14.434	São Mateus do Sul	Não participou	Não participou	Não			Não	Não	rcfr@tjpr.jus.br
1950552-9	Recibo	13/03/2018 14:21:32.733	São Miguel do Iguaçu	Sim, de todas	Não participou	Não			Não	Não	aasm@tjpr.jus.br
1949887-8	Recibo	12/03/2018 14:06:12.320	Sarandi	Sim, de todas	Não participou	Não			Não	Não	sar-2vj-s@tjpr.jus.br
1951717-1	Recibo	14/03/2018 17:04:33.486	Sarandi - 2ª Vara Criminal	Sim, da maioria	Não participou	Não			Sim	Sim	sar-3vj-s@tjpr.jus.br
1950334-1	Recibo	13/03/2018 12:25:08.21	Sengés	Sim, de todas	Não participou	Não			Sim	Não	maq@tjpr.jus.br
1949604-9	Recibo	12/03/2018 12:53:54.955	Sertanópolis	Sim, de todas	Não participou	Não			Não	Não	iapp@tjpr.jus.br
1949922-0	Recibo	12/03/2018 17:33:03.944	Siqueira Campos	Sim, de todas	Não participou	Não			Não	Não	vicd@tjpr.jus.br
1949863-9	Recibo	12/03/2018 18:05:20.579	Teixeira Soares	Sim, de todas	Não participou	Não			Não	Não	gicr@tjpr.jus.br
1950440-4	Recibo	13/03/2018 13:35:21.22	Telêmaco Borba	Não participou	Não participou	Não			Não	Não	maig@tjpr.jus.br
1950964-8	Recibo	13/03/2018 18:00:41.779	Terra Boa	Sim, de todas	Sim, de todas	Não			Não	Não	rdab@tjpr.jus.br
1951693-5	Recibo	14/03/2018 16:52:03.871	Terra Rica	Sim, de todas	Não participou	Não			Não	Não	iyum@tjpr.jus.br
1950900-6	Recibo	13/03/2018 17:13:1.553	Terra Roxa	Sim, de todas	Não participou	Não			Não	Não	elessandrodemetrio@tjpr.jus.br
1951661-2	Recibo	14/03/2018 16:40:38.122	Tibagi	Sim, de todas	Não participou	Não			Não	Não	ilpe@tjpr.jus.br
1950567-0	Recibo	13/03/2018 14:28:1.928	Toledo	Sim, de todas	Sim, de todas	Não			Não	Não	oso@tjpr.jus.br
1950444-3	Recibo	13/03/2018 13:37:55.394	Toledo - 1ª Vara Criminal	Não participou	Não participou	Não			Não	Não	cahe@tjpr.jus.br
1950519-4	Recibo	13/03/2018 14:05:15.542	Tomazina	Não participou	Não participou	Não			Não	Não	albr@tjpr.jus.br
1949941-5	Recibo	12/03/2018 17:53:56.711	Ubiratã	Sim, de todas	Não participou	Não			Sim	Sim	fsne@tjpr.jus.br
1951025-1	Recibo	13/03/2018 19:04:32.686	Umuarama	Sim, de todas	Não participou	Não			Não	Sim	tafe@tjpr.jus.br
1950365-4	Recibo	13/03/2018 12:51:00.810	Umuarama	Não participou	Não participou	Não			Sim	Sim	rosf@tjpr.jus.br
1951644-5	Recibo	14/03/2018 16:30:29.912	União da Vitória - 1ª Vara Criminal	Sim, de todas	Não participou	Não			Não	Não	bgst@tjpr.jus.br
1949814-8	Recibo	12/03/2018 15:58:39.314	União da Vitória - 2ª Vara Criminal	Sim, de todas	Não participou	Não			Não	Não	tbog@tjpr.jus.br
1949121-4	Recibo	09/03/2018 16:33:43.908	Uraí	Sim, de todas	Sim, de todas	Não			Não	Não	evds@tjpr.jus.br
1950002-2	Recibo	12/03/2018 19:00:03.932	Wenceslau Braz	Não participou	Não participou	Não			Não	Não	rnju@tjpr.jus.br
1951700-3	Recibo	14/03/2018 16:54:43.903	Xambrê	Não participou	Não participou	Não			Não	Não	falc@tjpr.jus.br

Anexo: Glossário da Semana Nacional da Justiça Pela Paz em Casa

ANEXO

Questionário
10ª Semana pela Paz em casa

1. QAPR - Quantidade de Audiências Preliminares realizadas na Semana

Glossário: Número de audiências preliminares realizadas durante a semana pela paz em casa, realizada de 5 a 9 de março de 2018, em processos de violência doméstica contra a mulher.

Parametrização: 1) Total de movimentos 970 (Audiência) ocorridos nos Processos das Classes "278 (Termo Circunstanciado) OU 279 (Inquérito Policial) OU 280 (Auto de Prisão) OU 1733 (Procedimento Investigatório Criminal (PIC-MP)) 12121 (Auto de Prisão em Flagrante)" E que possuam os assuntos "5560 (Lesão Corporal Decorrente de Violência Doméstica) E/OU 10949 (Violência Doméstica Contra a Mulher)" durante o período de apuração.

2. QAIR - Quantidade de Audiências de Instrução realizadas na Semana

Glossário: Número de audiências instrução realizadas durante a semana pela paz em casa, realizada de 5 a 9 de março de 2018, em processos de violência doméstica contra a mulher.

Parametrização: 1) Total de movimentos 970 (Audiência) ocorridos nos Processos da classe 1268 (Medidas Protetivas de Urgência (Lei Maria da Penha) durante o período de apuração; E 2) Total de movimentos 970 (Audiência) ocorridos nos Processos das Classes "283 (Ação Penal - Procedimento Ordinário) OU 10943 (Ação Penal - Procedimento Sumário)" E que possuam os assuntos "5560 (Lesão Corporal Decorrente de Violência Doméstica) E/OU 10949 (Violência Doméstica Contra a Mulher)" durante o período de apuração; E 3) Total de movimentos 970 (Audiência) ocorridos nos nos Processos da Classe 282 (Ação Penal de Competência do Júri) E que possuam os assuntos "3372 (Homicídio Qualificado) combinado com 10949 (Violência Doméstica e Familiar Contra a Mulher) E/OU 12091 (Feminicídio)" durante o período de apuração.

3. QDP - Quantidade de Despachos proferidos na Semana

Glossário: Número de despachos proferidos durante a semana pela paz em casa, realizada de 5 a 9 de março de 2018, em processos de violência doméstica contra a mulher.

Parametrização: 1) Total de movimentos hierarquicamente vinculados ao movimento-pai 110009 (Despacho) ocorridos nos Processos da classe 1268 (Medidas Protetivas de Urgência (Lei Maria da Penha)) durante o período de apuração; E 2) Total de movimentos hierarquicamente vinculados ao movimento-pai 110009 (Despacho) ocorridos nos Processos das Classes "283 (Ação Penal - Procedimento Ordinário) OU 10943 (Ação Penal - Procedimento Sumário)" E que possuam os assuntos "5560 (Lesão Corporal Decorrente de Violência Doméstica) E/OU 10949 (Violência Doméstica Contra a Mulher)" durante o período de apuração.

4. QMP - Quantidade de Medidas Protetivas (Decisões concedendo medidas protetivas de urgência à ofendida e/ou que obrigam o agressor) na Semana

Glossário: Número de decisões proferidas durante a semana pela paz em casa, realizada de 5 a 9 de março de 2018, em processos de violência doméstica contra a mulher, em que houve concessão de medidas protetivas de urgência à ofendida e/ou que obrigam o agressor.

Parametrização:

1) Total de movimentos 11423 (Concessão de Medida Protetiva) OU 11424 (Concessão em Parte de Medida Protetiva) ocorridos nos Processos da classe 1268 (Medidas Protetivas de Urgência (Lei Maria da Penha)); E

2) Total de movimentos 11423 (Concessão de Medida Protetiva) OU 11424 (Concessão em Parte de Medida Protetiva) ocorridos nos Processos das Classes "283 (Ação Penal - Procedimento Ordinário) OU 10943 (Ação Penal - Procedimento Sumário)" E que possuam os assuntos "5560 (Lesão Corporal Decorrente de Violência Doméstica) E/OU 10949 (Violência Doméstica Contra a Mulher)" no período de apuração.

5. QJR - Quantidade de sessões do Júri realizadas na Semana

Glossário: Número de sessões de julgamento do júri realizadas durante a semana pela paz em casa, realizada de 5 a 9 de março de 2018, em processos de violência doméstica contra a mulher.

Parametrização:
Total de movimentos 313 (Sessão do Tribunal do Júri) ocorridos nos Processos da Classe 282 (Ação Penal de Competência do Júri) E que possuam os assuntos "3372 (Homicídio Qualificado) combinado com 10949 (Violência Doméstica e Familiar Contra a Mulher) E/OU 12091 (Feminicídio)" durante o período de apuração.

6. Número de magistrados que atuaram na Semana

Glossário: Número de magistrados que atuaram durante a semana pela paz em casa em regime de mutirão, realizada de 5 a 9 de março de 2018.

7. Número de servidores que atuaram na Semana

Glossário: Número de servidores que atuaram durante a semana pela paz em casa em regime de mutirão, realizada de 5 a 9 de março de 2018. Não devem ser computados estagiários e terceirizados.

8. Número de processos com sentença ou decisão durante a Semana, exceto despachos

Glossário: Número de processos que foram que tiveram alguma sentença ou decisão, terminativa ou não, na semana realizada de 5 a 9 de março de 2018, por ocasião da semana pela paz em casa. Não são considerados os despachos.

9. SentCCMCVD – Total de Sentenças de Conhecimento com resolução de mérito em violência doméstica contra a mulher na Semana

Glossário: Todas as sentenças em processos de violência doméstica contra a mulher, com julgamento de mérito, proferidas na fase de conhecimento do primeiro grau de jurisdição, na semana pela paz em casa, realizada de 5 a 9 de março de 2018. Havendo mais de uma sentença no mesmo processo, todas devem ser consideradas. Excluem-se os casos de feminicídio.

Parametrização:
Movimento-pai 385 (Com Resolução de Mérito), EXCETO movimentos 198 (Acolhimento de Embargos de Declaração) E/OU 871 (Acolhimento em Parte de Embargos de Declaração) E/OU 200 (Não-Acolhimento de Embargos de Declaração), que ocorreram em Processos das Classes "283 (Ação Penal - Procedimento Ordinário) OU 10943 (Ação Penal - Procedimento Sumário)" E que possuam os assuntos "5560 (Lesão Corporal Decorrente de Violência Doméstica) E/OU 10949 (Violência Doméstica Contra a Mulher)"", no período de apuração.

10. SentCSMCVD – Total de Sentenças de Conhecimento sem resolução de mérito em violência doméstica contra a mulher na Semana

Glossário: Todas as sentenças em processos de violência doméstica contra a mulher, sem julgamento de mérito, proferidas na fase de conhecimento do primeiro grau de jurisdição, na semana pela paz em casa, realizada de 5 a 9 de março de 2018. Havendo mais de uma sentença no mesmo processo, todas devem ser consideradas. Excluem-se os casos de feminicídio.

Parametrização:
Total de movimentos pertencentes ao movimento-pai 218 (Sem Resolução de Mérito), EXCETO movimentos 235 (Nã0-Conhecimento) ou 10953 (Pronúncia), que ocorreram em Processos das Classes "283 (Ação Penal - Procedimento Ordinário) OU 10943 (Ação Penal - Procedimento Sumário)" E que possuam os assuntos "5560 (Lesão Corporal Decorrente de Violência Doméstica) E/OU 10949 (Violência Doméstica Contra a Mulher)" , no período de apuração.

11. SentCCMCrimFem – Total de Sentenças de Conhecimento Criminais com resolução de mérito em Feminicídio na Semana

Glossário: Todas as sentenças em processos de feminicídio, com julgamento de mérito, proferidas na fase de conhecimento do primeiro grau de jurisdição, na semana pela paz em casa, realizada de 5 a 9 de março de 2018. Havendo mais de uma sentença no mesmo processo, todas devem ser consideradas.

Parametrização:
Total de movimentos pertencentes ao movimento-pai 385 (Com Resolução de Mérito), EXCETO movimentos 198 (Acolhimento de Embargos de Declaração) E/OU 871 (Acolhimento em Parte de Embargos de Declaração) E/OU 200 (Não-Acolhimento de Embargos de Declaração), que ocorreram em Processos da Classe 282 (Ação Penal de Competência do Júri) E que possuam os assuntos "3372 (Homicídio Qualificado) combinado com 10949 (Violência Doméstica e Familiar Contra a Mulher) E/OU 12091 (Feminicídio)", no período de apuração.

12. SentCSMCrimFem – Total de Sentenças de Conhecimento Criminais sem resolução de mérito em Feminicídio na Semana

Glossário: Todas as sentenças em processos de feminicídio, sem julgamento de mérito, proferidas na fase de conhecimento do primeiro grau de jurisdição, na semana pela paz em casa, realizada de 5 a 9 de março de 2018. Havendo mais de uma sentença no mesmo processo, todas devem ser consideradas.

Parametrização:
Total de movimentos pertencentes ao movimento-pai 218 (Sem Resolução de Mérito), EXCETO movimentos 235 (Não-Conhecimento) ou 10953 (Pronúncia), que ocorreram em Processos da Classe 282 (Ação Penal de Competência do Júri) E que possuam os assuntos "3372 (Homicídio Qualificado) combinado com 10949 (Violência Doméstica e Familiar Contra a Mulher) E/OU 12091 (Feminicídio)", no período de apuração.

13. CpCVD - Casos Pendentes de Conhecimento em violência doméstica contra a mulher

Glossário: Saldo residual de processos de violência doméstica contra a mulher de conhecimento, cautelares, mandamentais e ações constitucionais que até o início da semana pela paz em casa, em 04/03/2018, ainda não tinham sido baixados no primeiro grau de jurisdição. Incluem-se os processos em arquivo provisório, suspensos ou sobrestados.

Parametrização:
1) Processos da classe 1268 (Medidas Protetivas de Urgência (Lei Maria da Penha)) E que NÃO tenham recebido os movimentos 22 (Baixa Definitiva) OU 246 (Arquivamento

Definitivo) OU 488 (Cancelamento de Distribuição) OU 982 (Remessa), com complemento motivo da remessa "declaração de competência para órgão vinculado a Tribunal diferente" OU "em grau de recurso", OU 123 (Remessa), com complemento motivo da remessa "declaração de competência para órgão vinculado a Tribunal diferente" OU "em grau de recurso, ATÉ o final do período de apuração; E
2) Processos das Classes "283 (Ação Penal - Procedimento Ordinário) OU 10943 (Ação Penal - Procedimento Sumário)" E que possuam os assuntos "5560 (Lesão Corporal Decorrente de Violência Doméstica) E/OU 10949 (Violência Doméstica Contra a Mulher)" E que NÃO tenham recebido os movimentos 22 (Baixa Definitiva) OU 246 (Arquivamento Definitivo) OU 488 (Cancelamento de Distribuição) OU 982 (Remessa), com complemento motivo da remessa "declaração de competência para órgão vinculado a Tribunal diferente" OU "em grau de recurso", OU 123 (Remessa), com complemento motivo da remessa "declaração de competência para órgão vinculado a Tribunal diferente" OU "em grau de recurso, ATÉ o final do período de apuração.

14. CpCCrimFem - Casos Pendentes de Conhecimento Criminais em Feminicídio

Glossário: Saldo residual de processos de feminicídio de conhecimento, cautelares, mandamentais e ações constitucionais que até o início da semana pela paz em casa, em 04/03/2018, ainda não tinham sido baixados no primeiro grau de jurisdição. Incluem-se os processos em arquivo provisório, suspensos ou sobrestados.

Parametrização: Processos da Classe 282 (Ação Penal de Competência do Júri) E que possuam os assuntos "3372 (Homicídio Qualificado) combinado com 10949 (Violência Doméstica e Familiar Contra a Mulher) E/OU 12091 (Feminicídio)" E que NÃO tenham recebido os movimentos 22 (Baixa Definitiva) OU 246 (Arquivamento Definitivo) OU 488 (Cancelamento de Distribuição) OU 982 (Remessa), com complemento motivo da remessa "declaração de competência para órgão vinculado a Tribunal diferente" OU "em grau de recurso", OU 123 (Remessa), com complemento motivo da remessa "declaração de competência para órgão vinculado a Tribunal diferente" OU "em grau de recurso, ATÉ o final do período de apuração.

Cronograma de Atividades da CEVID/TJPR

ESTADO DO PARANÁ

TRIBUNAL DE JUSTIÇA

COORDENADORIA ESTADUAL DA MULHER EM SITUAÇÃO DE VIOLÊNCIA DOMÉSTICA E FAMILIAR
Palácio da Justiça – Prédio Anexo – 3º andar – Sala 309
Praça Nossa Senhora de Salette, s/n – Centro Cívico
CEP 80530-912 – Curitiba – PR
Telefone: 41 3200 3558

Atividades da CEVID/TJPR - 10ª Semana Nacional da Justiça pela Paz em Casa – 5 a 9 de Março de 2018

- Produção e distribuição de material informativo para vítima e agressor: distribuição nas Comarcas.

02.03 **Sexta-feira**
13:00 às 17:00 - Curso: Reflexões sobre o trabalho Psicossocial na Violência Doméstica. **Local:** ESEJE - Rua da Glória, 393 - Centro Cívico, Curitiba - PR. **Público alvo:** Equipes Multidisciplinares atuantes no âmbito da Violência Doméstica. **Carga horária:** 4h. **Organização:** Coordenadoria Estadual da Mulher em Situação de Violência Doméstica e Familiar - CEVIDTJPR e Escola de Servidores da Justiça Estadual do Paraná - ESEJE.

ESTADO DO PARANÁ

TRIBUNAL DE JUSTIÇA

COORDENADORIA ESTADUAL DA MULHER EM SITUAÇÃO DE VIOLÊNCIA DOMÉSTICA E FAMILIAR
Palácio da Justiça – Prédio Anexo – 3º andar – Sala 309
Praça Nossa Senhora de Salette, s/n – Centro Cívico
CEP 80530-912 – Curitiba – PR
Telefone: 41 3200 3558

05.03 Segunda-feira	06.03 Terça-feira	07.03 Quarta-feira	08.03 Quinta-feira	09.03 Sexta-feira
a) Comunicação: • Publicação de notícias e entrevistas no site TJPR. • Distribuição de matérias informativos para funcionários do Tribunal de Justiça do Estado do Paraná, através do projeto Ginastica Laboral.	**a) Comunicação** • **12:30** - Associação Radiodifusão do Paraná: entrevista da Psicóloga Maísa, servidora da CEVID sensibilizando para a temática da Campanha ouvintes de aproximadamente 200 emissoras de rádio, inclusive, com alcance a áreas rurais e de hipossuficiência.	**a) Comunicação** • **9:30** - Rádio Amapar: entrevista com Dr. Carlos Eduardo Stella Alves – Magistrado do Juizado de Violência Doméstica de Cascavel. • Entrevista para comunicação Tribunal de Justiça do Paraná.	**a) Comunicação** • **9:30** - Rádio Amapar: entrevista com Dra. Katiane Pelin – Magistrada da 2ª Vara Criminal de Colombo. • Ônibus lilás – Pátio da Prefeitura Municipal de Curitiba - Av. Candido de	**a) Comunicação** **9:00** - Rádio Amapar: entrevista com Dra. Juliane Velloso – Juizado de Violência Doméstica e Familiar de Curitiba • Ônibus lilás: – Adm. Regionais do Bairro Novo e Cajuru – distribuição de material informativo. • Publicação de notícias e entrevistas no site TJPR

	• Publicação de notícias e entrevistas no site TJPR • Distribuição de matérias informativos para funcionários do Tribunal de Justiça do Estado do Paraná, através do projeto Ginastica Laboral.	• Publicação de notícias e entrevistas no site TJPR • Distribuição de matérias informativos para funcionários do Tribunal de Justiça do Estado do Paraná, através do projeto Ginastica Laboral. • Palestra ministrada pela Desembargadora Lenice Bodstein na	Abreu, 817 e Adm. Regional do Pinheirinho - Av. Winston Churchill. – Distribuição de material informativo. • Publicação de notícias e entrevistas no site TJPR • Distribuição de matérias informativos para funcionários do Tribunal de	• Distribuição de matérias informativos para funcionários do Tribunal de Justiça do Estado do Paraná.

		• Faculdade Santa Cruz às 19h. • Distribuição de material e esclarecimentos sobre a campanha na 11ª e 12ª Câmaras Cíveis.	• Justiça do Estado do Paraná, através do projeto Ginastica Laboral. • Distribuição de material e esclarecimentos sobre a campanha na 1ª, 2ª, 3ª, 4ª e 5ª Câmaras Criminais.	
b) Rede Social • Instagram - CEVID • Facebook – CEVID • WhatsApp	**a) Rede Social** • Instagram - CEVID • Facebook – CEVID • WhatsApp	**b) Rede Social** • Instagram - CEVID • Facebook – CEVID • WhatsApp	**b) Rede Social** • Instagram - CEVID • Facebook – CEVID • WhatsApp	**b) Rede Social** • Instagram - CEVID • Facebook – CEVID • WhatsApp
c) Institucional	**c) Institucional**	**c) Institucional**	**c) Institucional**	**c) Institucional**

ESTADO DO PARANÁ

TRIBUNAL DE JUSTIÇA

COORDENADORIA ESTADUAL DA MULHER EM SITUAÇÃO DE VIOLÊNCIA DOMÉSTICA E FAMILIAR
Palácio da Justiça – Prédio Anexo – 3º andar – Sala 309
Praça Nossa Senhora de Salette, s/n – Centro Cívico
CEP 80530-912 – Curitiba – PR
Telefone: 41 3200 3558

• Audiências da Lei nº 11.340/2006 no período matutino. • **13:30** - Órgão Especial: Abertura oficial da Campanha no Estado do Paraná. • Instalação do 2º Juizado de Violência Doméstica e Familiar contra a Mulher • Lançamento da campanha para arrecadação de doações destinadas à 160 idosas.	• Audiências da Lei nº 11.340/2006 no período matutino.	• Audiências da Lei nº 11.340/2006 no período matutino.	• Audiências da Lei nº 11.340/2006 no período matutino.	• Audiências da Lei nº 11.340/2006 no período matutino.

ESTADO DO PARANÁ

TRIBUNAL DE JUSTIÇA

COORDENADORIA ESTADUAL DA MULHER EM SITUAÇÃO DE VIOLÊNCIA DOMÉSTICA E FAMILIAR
Palácio da Justiça – Prédio Anexo – 3º andar – Sala 309
Praça Nossa Senhora de Salette, s/n – Centro Cívico
CEP 80530-912 – Curitiba – PR
Telefone: 41 3200 3558

10.03 Sábado
a) Comunicação • Ônibus lilás – Jardim botânico – Distribuição de material informativo.

Campanha "Jurisdição Ativa"

CAMPANHA JURISDIÇÃO ATIVA 2018 – PAZ EM CASA

Em 2015, o Tribunal de Justiça do Paraná aderiu ao Programa Nacional da Justiça Pela Paz em Casa, idealizado pela ministra Cármen Lúcia, que constitui um esforço concentrado do Poder Judiciário para dar agilidade à tramitação de processos referentes à violência praticada contra a Mulher.

Como reforço à Semana da Justiça pela Paz em Casa, a Coordenadoria Estadual da Mulher em Situação de Violência Doméstica e Familiar contra a Mulher-CEVID está promovendo a Campanha pela Jurisdição Ativa 2018, a fim de ampliar o número de audiências e júris relativos à Lei 11340/2006 efetivamente realizados, bem como de sentenças prolatadas, melhorando, assim, a prestação jurisdicional.



Ofícios Enviados

Certificado digitalmente por:
LENICE BODSTEIN

ESTADO DO PARANÁ

TRIBUNAL DE JUST

COORDENADORIA ESTADUAL DA MULHER EM SITUAÇÃO DE VIOLÊNCIA DOMÉSTICA E FAMILIAR
Palácio da Justiça – Prédio Anexo – 3º andar – Sala 309
Praça Nossa Senhora de Salette, s/n – Centro Cívico
CEP 80530-912 – Curitiba – PR
Telefone: 41 3200 3558

Ofício nº 02/2018/CEVID

Curitiba, 31 de janeiro de 2018.

A Sua Excelência o Senhor
Desembargador Rogério Luis Nielsen Kanayama
Corregedor-Geral do Tribunal de Justiça do Paraná

Recomendação a magistrados atuantes nos casos relativos à Lei Maria da Penha.

Senhor Corregedor-Geral,

Sirvo-me do presente para consultar Vossa Excelência acerca da possibilidade de que seja feita recomendação, por parte da Corregedoria-Geral da Justiça, aos magistrados atuantes nos casos concernentes à Lei 11340/2006 – Lei Maria da Penha, a fim de que se priorize a inclusão de audiências e júris, bem como a prolação de sentenças em feitos relativos à referida Lei durante às edições da Campanha Nacional da Justiça pela Paz em Casa, promovida, anualmente, nos meses de março, agosto e novembro e cuja realização no corrente ano foi agendada para as seguintes datas: 05/03 a 09/03, 20/08 a 24/08 e 26/11 a 30/11.

O pedido se justifica tendo em vista a necessidade de garantir a efetividade na execução das ações propostas no Programa Nacional da Justiça pela Paz em Casa, relativas à intensificação de audiências e júris de feitos atinentes à Lei Maria da Penha, contribuindo, assim, para o aprimoramento da prestação jurisdicional em casos de violência doméstica e familiar, atendendo, ainda, recente reunião desta Coordenação junto ao CNJ que prioriza, neste ano de 2018, a jurisdição dessa matéria.

Atenciosamente,

LENICE BODSTEIN
Desembargadora Coordenadora Estadual da Mulher em Situação de Violência Doméstica e Familiar

Documento assinado digitalmente, conforme MP n.° 2.200-2/2001, Lei n.° 11.419/2006 e Resolução n.° 09/2008, do TJPR/OE

DESPACHO

SEI Nº 7079-27.2018.8.16.6000

1. Instaurou-se o presente expediente em razão da Ofício encaminhado pela Exma. Des. Lenice Bodstein, Coordenadora Estadual da Mulher em Situação de Violência Doméstica e Familiar, no qual solicita a expedição de recomendação aos Magistrados para que priorizem o andamento dos processos criminais relacionados à Lei nº 11.340/2006 – Lei Maria da Penha durante às edições da Campanha Nacional da Justiça pela Paz em Casa.

Assevera que o requerimento tem por finalidade garantir a efetividade na execução das ações propostas no Programa Nacional da Justiça pela Paz em Casa, e que jurisdição desta matéria no ano corrente é prioridade do Conselho Nacional de Justiça.

2. Considerando a importância da matéria discutida e as inúmeras iniciativas do Poder Judiciário no combate à violência contra a mulher, não há óbice a expedição da recomendação, como requerida pela Exma. Des. Lenice Bodstein.

3. Encaminhe-se, via Mensageiro, aos Magistrados das Varas Criminais, Juizados Especiais e Varas especializadas em violência doméstica e familiar contra a mulher, a presente recomendação para que priorizem a inclusão de audiências, realização de júris e prolação de sentenças nos processos relacionados à Lei nº 11.340/2006 – Lei Maria da Penha durante as edições da Campanha Nacional da Justiça pela Paz em Casa, cuja realização, no ano de 2018, está agendada para as seguintes datas: 05/03 a 09/03, 20/08 a 24/08 e 26/11 a 30/11.

4. Dê-se ciência à Solicitante.

5. Na ausência de outra providência a ser adotada por esta Corregedoria-Geral, encerre-se o presente expediente.

Curitiba, data gerada pelo sistema.

ROGÉRIO KANAYAMA
Corregedor-Geral da Justiça

Documento assinado eletronicamente por **Rogério Luis Nielsen**

Kanayama, **Desembargador**, em 08/02/2018, às 16:05, conforme art. 1º, III, "b", da Lei 11.419/2006.

A autenticidade do documento pode ser conferida no site https://sei.tjpr.jus.br/validar informando o código verificador **2628097** e o código CRC **9BD49071**.

Tribunal de Justiça do Estado do Paraná

Relatório de Leitura do Mensageiro

Remetente: (diego.vn) DIEGO VERCHAI NICHETTI
Lotação: DEPARTAMENTO DA CORREGEDORIA-GERAL DA JUSTIÇA - CJ - DIVISÃO DE MOVIMENTAÇÃO E ACOMPANHAMENTO PROCESSUAL
Designação:
Data Envio: 14/02/2018 18:37
Tipo : Institucional
Prioridade : Normal
Assunto: SEI nº 0007079-27.2018.8.16.6000 CGJ - Campanha Nacional da Justiça pela Paz em Casa - Envio de Recomendação

Texto

Senhores Magistrados,

Por determinação do Excelentíssimo Senhor Desembargador Rogério Kanayama, Corregedor-Geral da Justiça, encaminho a Vossas Excelências cópia do despacho 2628097, proferido no expediente mencionado no assunto da presente mensagem, contendo recomendação para que priorizem a inclusão de audiências, realização de júris e prolação de sentenças nos processos relacionados à Lei nº 11.340/2006 – Lei Maria da Penha - durante as edições da Campanha Nacional da Justiça pela Paz em Casa, cuja realização, no ano de 2018, está agendada para as seguintes datas: 05/03 a 09/03, 20/08 a 24/08 e 26/11 a 30/11.

Respeitosamente,

Diego Verchai Nichetti
Divisão de Movimentação e Acompanhamento Processual
Corregedoria-Geral da Justiça

Anexo(s)

SEI_TJPR - 2628097 - Despacho.pdf

Destinatário	Lotação	Data Leitura
Cynthia de Mendonça Romano	JUÍZO ÚNICO - NOVA FÁTIMA	
Danuza Zorzi Andrade	1ª VARA CRIMINAL - FOZ DO IGUAÇU	
Eduardo Faoro	VARA CRIMINAL - PATO BRANCO	
Danielle Nogueira Mota Comar	9ª VARA CRIMINAL - FORO CENTRAL DA COMARCA DA REGIÃO METROPOLITANA DE CURITIBA (1ª Turma Recursal - Juiz Suplente)	
Stephanie Assis Pinto de Oliveira	VARA CRIMINAL, FAMÍLIA E SUCESSÕES, INFÂNCIA E JUVENTUDE E JUIZADO ESPECIAL CÍVEL, CRIMINAL E DA FAZENDA PÚBLICA - LOANDA	
Paula Andrea Samuel de Oliveira Monteiro	VARA CRIMINAL, FAMÍLIA E SUCESSÕES, INFÂNCIA E JUVENTUDE E JUIZADO ESPECIAL CÍVEL, CRIMINAL E DA FAZENDA PÚBLICA - ASTORGA	

Mensageiro Envio aos Magistrados (2654825) SEI 0007079-27.2018.8.16.6000 / pg. 4

Destinatário	Lotação	Data Leitura
Helênika Valente de Souza Pinto	1ª VARA CRIMINAL - GUARAPUAVA	
Fabiana Christina Ferrari	VARA CRIMINAL, FAMÍLIA E SUCESSÕES, INFÂNCIA E JUVENTUDE E JUIZADO ESPECIAL CÍVEL, CRIMINAL E DA FAZENDA PÚBLICA - IBAITI	
Elberti Mattos Bernardineli	JUÍZO ÚNICO - WENCESLAU BRAZ	
Fernando Bueno da Graça	JUIZADO ESPECIAL CÍVEL, CRIMINAL E DA FAZENDA PÚBLICA - TOLEDO	
Gyordano Brenno Weschenfelder Bordignon	JUÍZO ÚNICO - SÃO JOÃO DO TRIUNFO	
Fernanda Anita Moresco Pedroso	JUÍZO ÚNICO - SANTA ISABEL DO IVAÍ	
Ernani Scala Marchini	VARA CRIMINAL - CORNÉLIO PROCÓPIO	
Carlos Eduardo Maciel Stella Alves	JUIZADO DE VIOLÊNCIA DOMÉSTICA E FAMILIAR CONTRA A MULHER, VARA DE CRIMES CONTRA CRIANÇAS, ADOLESCENTES E IDOSOS E DE EXECUÇÃO DE PENAS E MEDIDAS ALTERNATIVAS - CASCAVEL	
Letícia Pacheco Lustosa	1ª VARA CRIMINAL - PONTA GROSSA	
Juliana Elisa Araujo Bronzel	2ª VARA CRIMINAL - CAMPO MOURÃO	
Estefania Barbosa Rezende	VARA CRIMINAL - FORO REGIONAL DE IBIPORÃ DA COMARCA DA REGIÃO METROPOLITANA DE LONDRINA	
Dawber Gontijo Santos	JUÍZO ÚNICO - RESERVA	
José Augusto Guterres	VARA CRIMINAL, FAMÍLIA E SUCESSÕES, INFÂNCIA E JUVENTUDE E JUIZADO ESPECIAL CÍVEL, CRIMINAL E DA FAZENDA PÚBLICA - PRUDENTÓPOLIS	
Tatiana Hildebrandt de Almeida	JUÍZO ÚNICO - CAMBARÁ	
Rodrigo Dufau e Silva	VARA CRIMINAL, FAMÍLIA E SUCESSÕES, INFÂNCIA E JUVENTUDE E JUIZADO ESPECIAL CÍVEL, CRIMINAL E DA FAZENDA PÚBLICA - MATELÂNDIA	
Claudio Camargo dos Santos	1ª VARA CRIMINAL - FORO CENTRAL DA COMARCA DA REGIÃO METROPOLITANA DE MARINGÁ	
Cíntia Graeff	1ª VARA CRIMINAL - PARANAGUÁ	
Telma Regina Magalhaes Carvalho	Comarca da Região Metropolitana de Londrina - Foro Central de Londrina - 5º JUIZADO ESPECIAL CÍVEL, CRIMINAL E DA FAZENDA PÚBLICA	
Raquel Barbero Brigantini	JUÍZO ÚNICO - SANTA ISABEL DO IVAÍ	
Amani Khalil Muhd Ciuffi	59ª Seção Judiciária	
Haroldo Demarchi Mendes	JUIZADO ESPECIAL CÍVEL, CRIMINAL E DA FAZENDA PÚBLICA - FORO REGIONAL DE PINHAIS DA COMARCA DA REGIÃO METROPOLITANA DE CURITIBA (Diretor do Fórum)	
Julio Cezar Vicentini	JUÍZO ÚNICO - RIBEIRÃO DO PINHAL	

Mensageiro Envio aos Magistrados (2654825) SEI 0007079-27.2018.8.16.6000 / pg. 5

Destinatário	Lotação	Data Leitura
Fernanda Monteiro Sanches	VARA CRIMINAL, FAMÍLIA E SUCESSÕES, INFÂNCIA E JUVENTUDE E JUIZADO ESPECIAL CRIMINAL - GUAÍRA	
Julio Farah Neto	JUÍZO ÚNICO - PRIMEIRO DE MAIO	
Carmen Silvania Zolandeck Mondin	3ª VARA CRIMINAL - GUARAPUAVA	
Luiz Carlos Fortes Bittencourt	7ª Seção Judiciária	
Rodrigo de Lima Mosimann	JUÍZO ÚNICO - CANTAGALO	
Paula Priscila Candeo Haddad Figueira	VARA CRIMINAL E INFÂNCIA E JUVENTUDE - FORO REGIONAL DE CAMPINA GRANDE DO SUL DA COMARCA DA REGIÃO METROPOLITANA DE CURITIBA (Diretora do Fórum)	
Christian Palharini Martins	VARA CRIMINAL, FAMÍLIA E SUCESSÕES, INFÂNCIA E JUVENTUDE E JUIZADO ESPECIAL CÍVEL, CRIMINAL E DA FAZENDA PÚBLICA - GOIOERÊ	
Christine Kampmann Bittencourt	GUARAPUAVA - JUIZADO ESPECIAL CÍVEL	
Leila Morgana Cian	JUÍZO ÚNICO - SANTA FÉ	
Hermes da Fonseca Neto	1ª VARA CRIMINAL - FORO REGIONAL DE COLOMBO DA COMARCA DA REGIÃO METROPOLITANA DE CURITIBA (Diretor do Fórum)	
Fabio Cesar Moreira	VARA CÍVEL, DA FAZENDA PÚBLICA, ACIDENTES DO TRABALHO, REGISTROS PÚBLICOS E CORREGEDORIA DO FORO EXTRAJUDICIAL, JUIZADO ESPECIAL CÍVEL E JUIZADO ESPECIAL DA FAZENDA PÚBLICA - GUAÍRA	
Mariana Goncalves da Silva	VARA CRIMINAL - CORNÉLIO PROCÓPIO	
Siladelfo Rodrigues da Silva	1º JUIZADO ESPECIAL CÍVEL, CRIMINAL E DA FAZENDA PÚBLICA - FORO CENTRAL DA COMARCA DA REGIÃO METROPOLITANA DE MARINGÁ (Diretor do Fórum dos Juizados Especiais)	
Raphaella Benetti da Cunha Rios	1ª VARA CRIMINAL - ARAPONGAS	
Carlos Romualdo Filho	JUIZADO ESPECIAL CÍVEL, CRIMINAL E DA FAZENDA PÚBLICA - LAPA	
Adriana Benini	VARA DE FAMÍLIA E SUCESSÕES, ACIDENTES DO TRABALHO, REGISTROS PÚBLICOS E CORREGEDORIA DO FORO EXTRAJUDICIAL E JUIZADO ESPECIAL CÍVEL, CRIMINAL E DA FAZENDA PÚBLICA - FORO REGIONAL DE CAMPINA GRANDE DO SUL DA COMARCA DA REGIÃO METROPOLITANA DE CURITIBA	
Chelida Roberta Soterroni Heitzmann	JUÍZO ÚNICO - SANTA ISABEL DO IVAÍ	
Fabiula Regina Artusi	VARA CRIMINAL, FAMÍLIA E SUCESSÕES, INFÂNCIA E JUVENTUDE E JUIZADO ESPECIAL CÍVEL, CRIMINAL E DA FAZENDA PÚBLICA - CAPANEMA	
Peterson Cantergiani Santos	VARA CRIMINAL - FORO REGIONAL DE FAZENDA RIO GRANDE DA COMARCA DA REGIÃO METROPOLITANA DE CURITIBA	
Gislaine Taise Ziemniczak	1ª VARA CRIMINAL - CASCAVEL	

Mensageiro Envio aos Magistrados (2654825) SEI 0007079-27.2018.8.16.6000 / pg. 6

Destinatário	Lotação	Data Leitura
Luciana Fraiz Abrahão	5ª VARA CRIMINAL - FORO CENTRAL DA COMARCA DA REGIÃO METROPOLITANA DE CURITIBA	
Inês Marchalek Zarpelon	1ª VARA CRIMINAL - FORO REGIONAL DE ALMIRANTE TAMANDARÉ DA COMARCA DA REGIÃO METROPOLITANA DE CURITIBA	
Luiz Henrique Trompczynzki	JUÍZO ÚNICO - TERRA RICA	
Juliane Velloso Stankevecz	1ª Seção Judiciária	
Priscila Alves Mignon	JUÍZO ÚNICO - CAMBARÁ	
Sergio Aziz Neme	JUIZADO ESPECIAL CÍVEL, CRIMINAL E DA FAZENDA PÚBLICA - FORO REGIONAL DE IBIPORÃ DA COMARCA DA REGIÃO METROPOLITANA DE LONDRINA	
Márcia Pugliesi Yokomizo	JUIZADO ESPECIAL CÍVEL, CRIMINAL E DA FAZENDA PÚBLICA - APUCARANA	
Caprine Dari Flizikowski	VARA CRIMINAL, FAMÍLIA E SUCESSÕES, INFÂNCIA E JUVENTUDE E JUIZADO ESPECIAL CÍVEL, CRIMINAL E DA FAZENDA PÚBLICA - PALMAS	
Decio Luiz Monteiro do Rosario	2ª VARA CRIMINAL - PARANAVAÍ	
Evandro Augusto Camargo de Souza	JUÍZO ÚNICO - SENGÉS	
Juliana Rigon Alcantara dos Santos	JUÍZO ÚNICO - FORMOSA DO OESTE	
Christian Reny Goncalves	JUÍZO ÚNICO - ALTO PIQUIRI	
Camila Pereira Guidek	10ª VARA CRIMINAL - FORO CENTRAL DA COMARCA DA REGIÃO METROPOLITANA DE CURITIBA	
Silvana Lopes Rodrigues Bofinger	FAXINAL - CARTÓRIO CRIMINAL	
Gilton Dias Junior	1ª VARA CRIMINAL - PARANAGUÁ	
Plinio Augusto Penteado de Carvalho	13ª VARA CRIMINAL - FORO CENTRAL DA COMARCA DA REGIÃO METROPOLITANA DE CURITIBA	
Rodolfo Schuroff	JUÍZO ÚNICO - CARLÓPOLIS	
Zilda Romero	JUIZADO DE VIOLÊNCIA DOMÉSTICA E FAMILIAR CONTRA A MULHER E VARA DE CRIMES CONTRA CRIANÇAS, ADOLESCENTES E IDOSOS - FORO CENTRAL DA COMARCA DA REGIÃO METROPOLITANA DE LONDRINA	
Luiz Valerio dos Santos	4ª VARA CRIMINAL - FORO CENTRAL DA COMARCA DA REGIÃO METROPOLITANA DE LONDRINA (Diretor do Fórum Criminal)	
Glaucio Marcos Simões	2ª VARA CRIMINAL - FOZ DO IGUAÇU (Diretor do Fórum)	
Valine Castaldelli Silva	3ª VARA CRIMINAL - FORO CENTRAL DA COMARCA DA REGIÃO METROPOLITANA DE MARINGÁ	
Roberto Silverio Pereira	JUÍZO ÚNICO - SÃO JOÃO DO IVAÍ	

Mensageiro Envio aos Magistrados (2654825) SEI 0007079-27.2018.8.16.6000 / pg. 7

Destinatário	Lotação	Data Leitura
Carolina Maia Almeida	2ª VARA CRIMINAL - FORO REGIONAL DE SÃO JOSÉ DOS PINHAIS DA COMARCA DA REGIÃO METROPOLITANA DE CURITIBA	
Diego Santos Teixeira	14ª VARA CRIMINAL - FORO CENTRAL DA COMARCA DA REGIÃO METROPOLITANA DE CURITIBA	
Rodrigo da Costa Franco	VARA CRIMINAL, FAMÍLIA E SUCESSÕES, INFÂNCIA E JUVENTUDE E JUIZADO ESPECIAL CÍVEL, CRIMINAL E DA FAZENDA PÚBLICA - SÃO MATEUS DO SUL	
César Ghizoni	15º JUIZADO ESPECIAL DA FAZENDA PÚBLICA - FORO CENTRAL DA COMARCA DA REGIÃO METROPOLITANA DE CURITIBA (Diretor do Fórum dos Juizados Especiais)	
Guilherme Cubas Cesar	1º JUIZADO ESPECIAL CÍVEL, CRIMINAL E DA FAZENDA PÚBLICA - FOZ DO IGUAÇU	
Aline Montanha Curi	Comarca da Região Metropolitana de Curitiba - Foro Central de Curitiba - 4º JUIZADO ESPECIAL DA FAZENDA PÚBLICA	
Sarah Alvarez Pinto	MAGISTRADOS DE 1º GRAU - Jeane Carla Furlan	
Jessica Araujo Almeida de Jesus	JUÍZO ÚNICO - IPORÃ	
Diego Pires	VARA CRIMINAL, FAMÍLIA E SUCESSÕES, INFÂNCIA E JUVENTUDE E JUIZADO ESPECIAL CÍVEL, CRIMINAL E DA FAZENDA PÚBLICA - GUARATUBA	
Udenir Sgarbi	JUIZADO ESPECIAL CÍVEL, CRIMINAL E DA FAZENDA PÚBLICA - PATO BRANCO	
Matheus Pereira Franco	JUÍZO ÚNICO - ICARAÍMA	
Marcelo Carneval	1ª VARA CRIMINAL - CASCAVEL	
Emilie Cristina Garcia Daufenbach	1ª VARA CRIMINAL - FORO CENTRAL DA COMARCA DA REGIÃO METROPOLITANA DE CURITIBA	
Lourenco Cristovao Chemim	2ª VARA DE DELITOS DE TRÂNSITO - FORO CENTRAL DA COMARCA DA REGIÃO METROPOLITANA DE CURITIBA (Diretor do Fórum Criminal)	
Livia Antunes Caetano	34ª Seção Judiciária	
Elessandro Demetrio da Silva	JUÍZO ÚNICO - TERRA ROXA	
Sandra Lustosa Franco	VARA CRIMINAL, FAMÍLIA E SUCESSÕES, INFÂNCIA E JUVENTUDE E JUIZADO ESPECIAL CÍVEL, CRIMINAL E DA FAZENDA PÚBLICA - ASSIS CHATEAUBRIAND	
Adriana Paiva	JUIZADO ESPECIAL CÍVEL, CRIMINAL E DA FAZENDA PÚBLICA - CASTRO	
Andre Luiz Schafranski	2ª VARA CRIMINAL - PONTA GROSSA	
Ricardo Augusto Reis de Macedo	3º JUIZADO ESPECIAL CÍVEL, CRIMINAL E DA FAZENDA PÚBLICA - FORO REGIONAL DE SÃO JOSÉ DOS PINHAIS DA COMARCA DA REGIÃO METROPOLITANA DE CURITIBA	

Mensageiro Envio aos Magistrados (2654825) SEI 0007079-27.2018.8.16.6000 / pg. 8

Destinatário	Lotação	Data Leitura
Marcelo Gomes Feracin	JUÍZO ÚNICO - ALTÔNIA	
Walter Ligeiri Junior	JUIZADO ESPECIAL CÍVEL, CRIMINAL E DA FAZENDA PÚBLICA - PARANAGUÁ (Diretor do Fórum dos Juizados Especiais)	
Amarildo Clementino Soares	JUIZADO ESPECIAL CÍVEL, CRIMINAL E DA FAZENDA PÚBLICA - ARAPONGAS	
Antonio Carlos Schiebel Filho	11ª VARA CRIMINAL - FORO CENTRAL DA COMARCA DA REGIÃO METROPOLITANA DE CURITIBA	
Mylene Rey de Assis Fogagnoli	VARA CRIMINAL, FAMÍLIA E SUCESSÕES, INFÂNCIA E JUVENTUDE E JUIZADO ESPECIAL CÍVEL, CRIMINAL E DA FAZENDA PÚBLICA - FORO REGIONAL DE MARIALVA DA COMARCA DA REGIÃO METROPOLITANA DE MARINGÁ	
Maristella Andrade de Carvalho	JUIZADO ESPECIAL CÍVEL, CRIMINAL E DA FAZENDA PÚBLICA - SANTO ANTÔNIO DA PLATINA	
Morian Nowitschenko Linke	1ª VARA CRIMINAL - UNIÃO DA VITÓRIA	
Jose Roberto Martins da Silva Junior	VARA CRIMINAL, FAMÍLIA E SUCESSÕES, INFÂNCIA E JUVENTUDE E JUIZADO ESPECIAL CÍVEL, CRIMINAL E DA FAZENDA PÚBLICA - CORBÉLIA	
Lisiane Heberle Mattos	JUIZADO ESPECIAL CÍVEL, CRIMINAL E DA FAZENDA PÚBLICA - FRANCISCO BELTRÃO	
Paulo Cesar Roldão	5ª VARA CRIMINAL - FORO CENTRAL DA COMARCA DA REGIÃO METROPOLITANA DE LONDRINA	
Érika Fiori Bonatto Müller	69ª Seção Judiciária	
Jessica Valéria Catabriga Guarnier	VARA CRIMINAL - FORO REGIONAL DE CAMBÉ DA COMARCA DA REGIÃO METROPOLITANA DE LONDRINA	
Igor Padovani de Campos	JUÍZO ÚNICO - CAMPINA DA LAGOA	
Pedro Egidyo Valle de Souza	JUÍZO ÚNICO - WENCESLAU BRAZ	
Tatiane Bueno Gomes	VARA CRIMINAL, FAMÍLIA E SUCESSÕES, INFÂNCIA E JUVENTUDE E JUIZADO ESPECIAL CÍVEL, CRIMINAL E DA FAZENDA PÚBLICA - PALMAS	
Christiano Camargo	JUÍZO ÚNICO - REALEZA	
William da Costa	2ª VARA CRIMINAL - CASCAVEL	
Sigret Heloyna Raymundo de Camargo Vianna	JUIZADO ESPECIAL CÍVEL, CRIMINAL E DA FAZENDA PÚBLICA - RIO BRANCO DO SUL	
Guilherme Natal Delabio	MAGISTRADOS DE 1º GRAU - Devanir Manchini	
Gustavo Adolpho Perioto	JUÍZO ÚNICO - PARAÍSO DO NORTE	
Elaine Tagliari Spanholi	1ª VARA CRIMINAL - TOLEDO	
Ferdinando Scremin Neto	JUÍZO ÚNICO - UBIRATÃ	
Fernanda Batista Dornelles	JUÍZO ÚNICO - CIDADE GAÚCHA	

Mensageiro Envio aos Magistrados (2654825) SEI 0007079-27.2018.8.16.6000 / pg. 9

Destinatário	Lotação	Data Leitura
Gustavo Hoffmann	JUIZADO ESPECIAL CÍVEL, CRIMINAL E DA FAZENDA PÚBLICA - FORO REGIONAL DE ALMIRANTE TAMANDARÉ DA COMARCA DA REGIÃO METROPOLITANA DE CURITIBA	
Paulo Henrique Dias Drummond	57ª Seção Judiciária	
Telmo Zaions Zainko	13º JUIZADO ESPECIAL CÍVEL E CRIMINAL - FORO CENTRAL DA COMARCA DA REGIÃO METROPOLITANA DE CURITIBA (2ª Turma Recursal - Membro Integrante)	
Tatiana Monteiro Furtado de Mendonça	JUÍZO ÚNICO - RIBEIRÃO CLARO	
Oto Luiz Sponholz Junior	JUÍZO ÚNICO - TOMAZINA	
Silvio Allan Kardec Torralbo Siqueira	2ª VARA CRIMINAL - FORO REGIONAL DE ALMIRANTE TAMANDARÉ DA COMARCA DA REGIÃO METROPOLITANA DE CURITIBA (Diretor do Fórum)	
Anderson Daniel da Silva	JUÍZO ÚNICO - PARANACITY	
Renato Garcia	VARA CRIMINAL - JACAREZINHO	
Patricia de Mello Bronzetti Ávalos	JUIZADO ESPECIAL CÍVEL, CRIMINAL E DA FAZENDA PÚBLICA - FORO REGIONAL DE CAMBÉ DA COMARCA DA REGIÃO METROPOLITANA DE LONDRINA (Diretora do Fórum)	
Rodrigo do Amaral Barboza	JUÍZO ÚNICO - TERRA BOA	
Renata Maria Fernandes Sassi Fantin	2ª VARA CRIMINAL - ARAPONGAS (Diretora do Fórum)	
José Foglia Júnior	JUIZADO ESPECIAL CÍVEL, CRIMINAL E DA FAZENDA PÚBLICA - PARANAVAÍ	
Eduardo Augusto Sevilio D Oliveira	Comarca da Região Metropolitana de Londrina - Foro Central de Londrina - 1º JUIZADO ESPECIAL CÍVEL, CRIMINAL E DA FAZENDA PÚBLICA	
Oswaldo Soares Neto	1ª VARA CRIMINAL - APUCARANA (Diretor do Fórum)	
Francielly Cristina Cordeiro	VARA CRIMINAL, FAMÍLIA E SUCESSÕES, INFÂNCIA E JUVENTUDE E JUIZADO ESPECIAL CÍVEL, CRIMINAL E DA FAZENDA PÚBLICA - LARANJEIRAS DO SUL	
Vanessa Cristina Guillen	VARA CRIMINAL - CIANORTE	
Ricardo Piovesan	JUÍZO ÚNICO - ORTIGUEIRA	
Marta Cristina Morette Barbosa	2ª VARA CÍVEL E DA FAZENDA PÚBLICA - APUCARANA	
Djalma Aparecido Gaspar Junior	JUÍZO ÚNICO - ARAPOTI	
Cláudia Sanine Ponich Bosco	JUÍZO ÚNICO - PALMEIRA	
Marina Lorena Pasqualotto	VARA CRIMINAL, INFÂNCIA E JUVENTUDE E FAMÍLIA E SUCESSÕES - RIO BRANCO DO SUL	
Carmen Lucia Azevedo de Mello	2ª VARA CRIMINAL - FORO CENTRAL DA COMARCA DA REGIÃO METROPOLITANA DE CURITIBA	

Mensageiro Envio aos Magistrados (2654825) SEI 0007079-27.2018.8.16.6000 / pg. 10

Destinatário	Lotação	Data Leitura
Telma Aparecida Montilho	2ª VARA CRIMINAL - CAMPO MOURÃO	
Alberto Moreira Cortes Neto	VARA CRIMINAL, FAMÍLIA E SUCESSÕES, INFÂNCIA E JUVENTUDE E JUIZADO ESPECIAL CÍVEL, CRIMINAL E DA FAZENDA PÚBLICA - LARANJEIRAS DO SUL	
Fabiana Januario Pesseghini	VARA CRIMINAL, FAMÍLIA E SUCESSÕES, INFÂNCIA E JUVENTUDE E JUIZADO ESPECIAL CÍVEL, CRIMINAL E DA FAZENDA PÚBLICA - BANDEIRANTES	
Carlos Eduardo Zago Udenal	JUÍZO ÚNICO - PÉROLA	
Walterney Amâncio	VARA CRIMINAL, FAMÍLIA E SUCESSÕES, INFÂNCIA E JUVENTUDE E JUIZADO ESPECIAL CÍVEL, CRIMINAL E DA FAZENDA PÚBLICA - PORECATU (Diretor do Fórum)	
Paulo Andre Malachini Johnsson	MAGISTRADOS DE 1º GRAU - César Maranhão de Loyola Furtado	
Karine Pereti de Lima Antunes	1ª Seção Judiciária	
Sibele Lustosa Coimbra	6º JUIZADO ESPECIAL CÍVEL E CRIMINAL - FORO CENTRAL DA COMARCA DA REGIÃO METROPOLITANA DE CURITIBA	
Regiane Tonet dos Santos	JUÍZO ÚNICO - GUARANIAÇU	
Ederson Alves	2º JUIZADO ESPECIAL CÍVEL, CRIMINAL E DA FAZENDA PÚBLICA - FOZ DO IGUAÇU	
Moacir Antonio Dala Costa	1º JUIZADO ESPECIAL CÍVEL, CRIMINAL E DA FAZENDA PÚBLICA - FORO REGIONAL DE SÃO JOSÉ DOS PINHAIS DA COMARCA DA REGIÃO METROPOLITANA DE CURITIBA	
Fabiano Carlos Salviano	ARAPONGAS - VARA CRIMINAL	
Mayra dos Santos Zavattaro	23ª Seção Judiciária	
Divangela Precoma Moreira Kuligowski	JUÍZO ÚNICO - SALTO DO LONTRA	
Kellen Cristina Barbosa	JUÍZO ÚNICO - ICARAÍMA	
Berenice Ferreira Silveira Nassar	JUIZADO ESPECIAL CÍVEL, CRIMINAL E DA FAZENDA PÚBLICA - MARECHAL CÂNDIDO RONDON	
Fernanda Consoni	2ª Seção Judiciária	
Daniela Palazzo Chede Bedin	6ª Seção Judiciária	
Marcos Takao Toda	VARA CRIMINAL, INFÂNCIA E JUVENTUDE E FAMÍLIA E SUCESSÕES - LAPA	
José Roberto Silverio	2ª VARA CRIMINAL - APUCARANA	
Helio Cesar Engelhardt	3ª VARA CRIMINAL - PONTA GROSSA	
Carla Pedalino	Comarca da Região Metropolitana de Londrina - Foro Central de Londrina - 1º JUIZADO ESPECIAL CÍVEL, CRIMINAL E DA FAZENDA PÚBLICA	

Mensageiro Envio aos Magistrados (2654825) SEI 0007079-27.2018.8.16.6000 / pg. 11

Destinatário	Lotação	Data Leitura
Cezar Ferrari	23ª Seção Judiciária	
Marco Antonio Santos	VARA CRIMINAL - TELÊMACO BORBA	
Alessandra Pimentel Munhoz do Amaral	JUIZADO DE VIOLÊNCIA DOMÉSTICA E FAMILIAR CONTRA A MULHER, VARA DE CRIMES CONTRA CRIANÇAS, ADOLESCENTES E IDOSOS E DE EXECUÇÃO DE PENAS E MEDIDAS ALTERNATIVAS - PONTA GROSSA	
Antonio José Silva Rodrigues	67ª Seção Judiciária	
Silvane Cardoso Pinto	2ª VARA CRIMINAL - UMUARAMA	
Marcio Trindade Dantas	JUÍZO ÚNICO - SÃO JOÃO	
Alexandra Aparecida de Souza Dalla Barba	JUÍZO ÚNICO - IPIRANGA	
Clairton Mario Spinassi	VARA CRIMINAL - MARECHAL CÂNDIDO RONDON	
Elisabeth Khater	1ª VARA CRIMINAL - FORO CENTRAL DA COMARCA DA REGIÃO METROPOLITANA DE LONDRINA	
Andressa Slompo	IPIRANGA	
Ana Paula Menon Loureiro Pianaro Angelo	36ª Seção Judiciária	
Jorge Anastácio Kotzias Neto	JUÍZO ÚNICO - SANTA HELENA	
Carlos Gregorio Bezerra Guerra	JUÍZO ÚNICO - CORONEL VIVIDA	
Helder José Anunziato	JUÍZO ÚNICO - BELA VISTA DO PARAÍSO	
Alberto José Ludovico	Comarca da Região Metropolitana de Londrina - Foro Regional de Rolândia - VARA CRIMINAL E JUIZADO ESPECIAL CRIMINAL	
Emanuela Costa Almeida Bueno	VARA CRIMINAL, FAMÍLIA E SUCESSÕES, INFÂNCIA E JUVENTUDE E JUIZADO ESPECIAL CÍVEL, CRIMINAL E DA FAZENDA PÚBLICA - ANTONINA	
Moema Santana Silva	JUÍZO ÚNICO - SÃO JERÔNIMO DA SERRA	
Lívia Simonin Scantamburlo	70ª Seção Judiciária	
Mario Carlos Carneiro	2ª VARA CRIMINAL - CAMPO MOURÃO	
Leticia Marina Conte	Comarca da Região Metropolitana de Curitiba - Foro Central de Curitiba - 4º JUIZADO ESPECIAL DA FAZENDA PÚBLICA (Diretor do Fórum do Juizado Especial Cível)	
Devanir Manchini	2ª VARA CRIMINAL - FORO CENTRAL DA COMARCA DA REGIÃO METROPOLITANA DE MARINGÁ	
Ana Carolina de Oliveira	JUÍZO ÚNICO - IRETAMA	
Rafael Velloso Stankevecz	JUIZADO ESPECIAL CÍVEL, CRIMINAL E DA FAZENDA PÚBLICA - FORO REGIONAL DE PIRAQUARA DA COMARCA DA REGIÃO METROPOLITANA DE CURITIBA	

Mensageiro Envio aos Magistrados (2654825) SEI 0007079-27.2018.8.16.6000 / pg. 12

Destinatário	Lotação	Data Leitura
Andrea Russar Rachel	JUÍZO ÚNICO - CARLÓPOLIS	
Andrea Fabiane Groth Busato	7º JUIZADO ESPECIAL CÍVEL - ACIDENTES DE TRÂNSITO - FORO CENTRAL DA COMARCA DA REGIÃO METROPOLITANA DE CURITIBA	
Oziel Maciel Moraes	JUÍZO ÚNICO - SÃO JOÃO DO IVAÍ	
Joao Paulo da Costa	VARA CRIMINAL, FAMÍLIA E SUCESSÕES, INFÂNCIA E JUVENTUDE E JUIZADO ESPECIAL CÍVEL, CRIMINAL E DA FAZENDA PÚBLICA - QUEDAS DO IGUAÇU	
Ana Cristina Penhalbel Moraes	JUIZADO ESPECIAL CÍVEL, CRIMINAL E DA FAZENDA PÚBLICA - FORO REGIONAL DE ROLÂNDIA DA COMARCA DA REGIÃO METROPOLITANA DE LONDRINA	
Rodrigo Luiz Berti	3ª Seção Judiciária	
Hellen Regina de Carvalho Martini Oliveira	JUÍZO ÚNICO - IMBITUVA	
Ricardo José Lopes	VARA CRIMINAL, FAMÍLIA E SUCESSÕES, INFÂNCIA E JUVENTUDE E JUIZADO ESPECIAL CÍVEL, CRIMINAL E DA FAZENDA PÚBLICA - MATINHOS	
Eneias de Souza Ferreira	JUIZADO ESPECIAL CÍVEL, CRIMINAL E DA FAZENDA PÚBLICA - FORO REGIONAL DE CAMPO LARGO DA COMARCA DA REGIÃO METROPOLITANA DE CURITIBA	
Izaura Alves Martins	CENTENÁRIO DO SUL	
Guilherme Aranda Castro dos Santos	JUÍZO ÚNICO - BARBOSA FERRAZ	
Rafael Sohn Fischer	JUÍZO ÚNICO - CORONEL VIVIDA	
Ricardo Mitsuo Abe	JUÍZO ÚNICO - JAGUAPITÃ	
Fabiane de Paula Tada	JUÍZO ÚNICO - ALTO PARANÁ	
Vivian Hey Wescher	JUÍZO ÚNICO - GRANDES RIOS	
Adriana Marques dos Santos	VARA CRIMINAL, FAMÍLIA E SUCESSÕES E INFÂNCIA E JUVENTUDE - IVAIPORÃ	
Diego Paolo Barausse	1ª Seção Judiciária	
Juliano Nanuncio	3ª VARA CRIMINAL - FORO CENTRAL DA COMARCA DA REGIÃO METROPOLITANA DE LONDRINA	
Leonardo Souza	VARA CRIMINAL - FORO REGIONAL DE PIRAQUARA DA COMARCA DA REGIÃO METROPOLITANA DE CURITIBA (Diretor do Fórum)	
Susan Nataly Dayse Perez da Silva	VARA CRIMINAL, FAMÍLIA E SUCESSÕES, INFÂNCIA E JUVENTUDE E JUIZADO ESPECIAL CÍVEL, CRIMINAL E DA FAZENDA PÚBLICA - DOIS VIZINHOS	
Maria Cecilia Puppi	3º JUIZADO ESPECIAL CÍVEL, CRIMINAL E DA FAZENDA PÚBLICA - PONTA GROSSA	
Marcos Antonio da Cunha Araujo	VARA CRIMINAL - FORO REGIONAL DE CAMPO LARGO DA COMARCA DA REGIÃO METROPOLITANA	

Mensageiro Envio aos Magistrados (2654825) SEI 0007079-27.2018.8.16.6000 / pg. 13

Destinatário	Lotação	Data Leitura
	DE CURITIBA	
Alfredo Manuel Acosta Caballero Junior	VARA DA INFÂNCIA E JUVENTUDE, FAMÍLIA E SUCESSÕES, ACIDENTES DO TRABALHO, REGISTROS PÚBLICOS E CORREGEDORIA DO FORO EXTRAJUDICIAL - PARANAGUÁ	
Vanessa de Biassio Mazzutti	VARA CRIMINAL, FAMÍLIA E SUCESSÕES, INFÂNCIA E JUVENTUDE E JUIZADO ESPECIAL CÍVEL, CRIMINAL E DA FAZENDA PÚBLICA - ANDIRÁ	
Nicole Behringer Garcia	JUÍZO ÚNICO - ALTO PARANÁ	
Fernanda Travaglia de Macedo	JUIZADO ESPECIAL CÍVEL, CRIMINAL E DA FAZENDA PÚBLICA - FORO REGIONAL DE COLOMBO DA COMARCA DA REGIÃO METROPOLITANA DE CURITIBA (Diretor do Fórum dos Juizados Especiais)	
Raquel de Naday Di Creddo	VARA CRIMINAL - JACAREZINHO	
Vanyelza Mesquita Bueno	1ª VARA CRIMINAL - FORO REGIONAL DE SARANDI DA COMARCA DA REGIÃO METROPOLITANA DE MARINGÁ	
Ariel Nicolai Cesa Dias	JUIZADO DE VIOLÊNCIA DOMÉSTICA E FAMILIAR CONTRA A MULHER, VARA DE CRIMES CONTRA CRIANÇAS, ADOLESCENTES E IDOSOS E DE EXECUÇÃO DE PENAS E MEDIDAS ALTERNATIVAS - FOZ DO IGUAÇU	
Elias Duarte Resende	Comarca da Região Metropolitana de Londrina - Foro Central de Londrina - 4º JUIZADO ESPECIAL CÍVEL, CRIMINAL E DA FAZENDA PÚBLICA	
Stela Maris Perez Rodrigues	JUIZADO ESPECIAL CÍVEL, CRIMINAL E DA FAZENDA PÚBLICA - CIANORTE (Diretor do Fórum dos Juizados Especiais)	
Viviane Cristina Dietrich	JUÍZO ÚNICO - SIQUEIRA CAMPOS	
Leila Aparecida Montilha	JUÍZO ÚNICO - PIRAÍ DO SUL	
Vanessa D Arcângelo Ruiz Paracchini	1ª VARA CRIMINAL - TOLEDO	
Andre Augusto Corleto	JUÍZO ÚNICO - BOCAIÚVA DO SUL	
Bianca Bacci Bisetto	JUÍZO ÚNICO - PONTAL DO PARANÁ	
Delcio Miranda da Rocha	2ª VARA CRIMINAL - FORO CENTRAL DA COMARCA DA REGIÃO METROPOLITANA DE LONDRINA	
Gabriel Ribeiro de Souza Lima	JUÍZO ÚNICO - CLEVELÂNDIA	
Flavio Mendonca de Oliveira		
Nei Roberto de Barros Guimaraes	8º JUIZADO ESPECIAL CÍVEL E CRIMINAL - FORO CENTRAL DA COMARCA DA REGIÃO METROPOLITANA DE CURITIBA	
Ana Paula Lopes Andreguetti	VARA CÍVEL, DA FAZENDA PÚBLICA, ACIDENTES DO TRABALHO, REGISTROS PÚBLICOS E CORREGEDORIA DO FORO EXTRAJUDICIAL, JUIZADO ESPECIAL CÍVEL E JUIZADO ESPECIAL DA FAZENDA PÚBLICA - GUAÍRA	

Mensageiro Envio aos Magistrados (2654825) SEI 0007079-27.2018.8.16.6000 / pg. 14

Destinatário	Lotação	Data Leitura
Romero Tadeu Machado	Comarca da Região Metropolitana de Curitiba - Foro Central de Curitiba - 9º JUIZADO ESPECIAL CÍVEL E CRIMINAL - SÍTIO CERCADO (Diretor do Fórum dos Juizados Especiais)	
Pedro Luis Sanson Corat	12ª VARA CRIMINAL - FORO CENTRAL DA COMARCA DA REGIÃO METROPOLITANA DE CURITIBA (Diretor do Fórum Criminal)	
Vanessa Martins Dobuchak	11ª VARA CRIMINAL - FORO CENTRAL DA COMARCA DA REGIÃO METROPOLITANA DE CURITIBA	
Eveline Zanoni de Andrade	MARILÂNDIA DO SUL - JUÍZO ÚNICO	
Kelly Sponholz	JUIZADO ESPECIAL CÍVEL, CRIMINAL E DA FAZENDA PÚBLICA - LAPA	
Leda Beatriz Paiva Oliveira	VARA CRIMINAL, FAMÍLIA E SUCESSÕES E INFÂNCIA E JUVENTUDE - IVAIPORÃ	
Mauro Monteiro Mondin	VARA CRIMINAL, FAMÍLIA E SUCESSÕES, INFÂNCIA E JUVENTUDE E JUIZADO ESPECIAL CÍVEL, CRIMINAL E DA FAZENDA PÚBLICA - PITANGA	
Alessandro Wainaski	GABINETE DO CORREGEDOR DA JUSTIÇA	
Marco Antonio Venancio de Melo	JUÍZO ÚNICO - JOAQUIM TÁVORA	
Adriana Ayres Ferreira	14º JUIZADO ESPECIAL CÍVEL E CRIMINAL - FORO CENTRAL DA COMARCA DA REGIÃO METROPOLITANA DE CURITIBA	
Rodrigo Borges Santos	VARA CRIMINAL - FORO REGIONAL DE FAZENDA RIO GRANDE DA COMARCA DA REGIÃO METROPOLITANA DE CURITIBA	
Arthur Cezar Rocha Cazella Júnior	VARA CRIMINAL, FAMÍLIA E SUCESSÕES, INFÂNCIA E JUVENTUDE - FORO REGIONAL DE NOVA ESPERANÇA DA COMARCA DA REGIÃO METROPOLITANA DE MARINGÁ	
Jaqueline Allievi	3º JUIZADO ESPECIAL CÍVEL, CRIMINAL E DA FAZENDA PÚBLICA - CASCAVEL	
Alessandra Gauza	2ª VARA CRIMINAL - CAMPO MOURÃO	
Rodrigo Domingos Peluso Junior	3º JUIZADO ESPECIAL CÍVEL - TELECOMUNICAÇÕES - FORO CENTRAL DA COMARCA DA REGIÃO METROPOLITANA DE CURITIBA	
Renata Hansch de Oliveira	MAGISTRADOS DE 1º GRAU - Gabriel Ribeiro de Souza Lima	
Marisa de Freitas	VARA CRIMINAL, FAMÍLIA E SUCESSÕES, INFÂNCIA E JUVENTUDE E JUIZADO ESPECIAL CÍVEL, CRIMINAL E DA FAZENDA PÚBLICA - GUARATUBA	
Rita Lucimeire Machado Prestes	JUÍZO ÚNICO - ALTO PARANÁ	
Tatiana de Oliveira Nascimento	JUÍZO ÚNICO - MANGUEIRINHA	
Luiz Henrique Furlanetto Picoloto	VARA CRIMINAL, FAMÍLIA E SUCESSÕES, INFÂNCIA E JUVENTUDE - SANTO ANTÔNIO DA PLATINA	
Giovane Rymsza	JUÍZO ÚNICO - CATANDUVAS	

Mensageiro Envio aos Magistrados (2654325) SEI 0007079-27.2018.8.16.6000 / pg. 15

Destinatário	Lotação	Data Leitura
Erika Watanabe	VARA CRIMINAL - CASTRO	
Anna Julia Moreschi Valente	JUIZADO ESPECIAL CÍVEL, CRIMINAL E DA FAZENDA PÚBLICA - FORO REGIONAL DE SARANDI DA COMARCA DA REGIÃO METROPOLITANA DE MARINGÁ	
Katiane Fatima Pellin	2ª VARA CRIMINAL - FORO REGIONAL DE COLOMBO DA COMARCA DA REGIÃO METROPOLITANA DE CURITIBA	
Hugo Michelini Junior	VARA CRIMINAL, FAMÍLIA E SUCESSÕES, INFÂNCIA E JUVENTUDE E JUIZADO ESPECIAL CÍVEL, CRIMINAL E DA FAZENDA PÚBLICA - SÃO MIGUEL DO IGUAÇU	
Italo Mario Bazzo Junior	JUÍZO ÚNICO - MALLET	
Karina de Azevedo Malaguido	JUÍZO ÚNICO - SERTANÓPOLIS	
Luiz Perico Neto	JUIZADO ESPECIAL CÍVEL, CRIMINAL E DA FAZENDA PÚBLICA - JACAREZINHO	
Adriano Cezar Moreira	1ª VARA CRIMINAL - UMUARAMA	
Eldom Stevem Barbosa dos Santos	JUÍZO ÚNICO - CÂNDIDO DE ABREU	
Moana Mari Stadler Leandro	1ª VARA CRIMINAL - FORO CENTRAL DA COMARCA DA REGIÃO METROPOLITANA DE CURITIBA	
Roberto Luiz Santos Negrão	2º JUIZADO ESPECIAL CÍVEL, CRIMINAL E DA FAZENDA PÚBLICA - FORO REGIONAL DE SÃO JOSÉ DOS PINHAIS DA COMARCA DA REGIÃO METROPOLITANA DE CURITIBA	
Elaine Cristina Siroti	2ª VARA CRIMINAL - FORO REGIONAL DE SARANDI DA COMARCA DA REGIÃO METROPOLITANA DE MARINGÁ	
Andrea de Oliveira Lima Zimath	JUÍZO ÚNICO - SÃO JOÃO DO IVAÍ	
Carolina Henrard Ribeiro	1º JUIZADO ESPECIAL CÍVEL, CRIMINAL E DA FAZENDA PÚBLICA - GUARAPUAVA	
Renan Barbosa Lopes Ferreira		
Camile Santos de Souza Siqueira	3ª VARA CRIMINAL - FORO CENTRAL DA COMARCA DA REGIÃO METROPOLITANA DE CURITIBA	
Camila Covolo de Carvalho	VARA CRIMINAL - FORO REGIONAL DE IBIPORÃ DA COMARCA DA REGIÃO METROPOLITANA DE LONDRINA	
Eloah Peixoto Homem	JUÍZO ÚNICO - XAMBRÊ	
Elaine Cleve Bahls	2ª VARA CRIMINAL - GUARAPUAVA	
Marcelo Quentin	JUÍZO ÚNICO - SENGÉS	
Leonardo Grillo Menegon	JUÍZO ÚNICO - CAPITÃO LEÔNIDAS MARQUES	
Thalita Regina Funghetto	VARA CRIMINAL, FAMÍLIA E SUCESSÕES, INFÂNCIA E JUVENTUDE E JUIZADO ESPECIAL CÍVEL, CRIMINAL E DA FAZENDA PÚBLICA - CORBÉLIA	

Mensageiro Envio aos Magistrados (2654825) SEI 0007079-27.2018.8.16.6000 / pg. 16

Destinatário	Lotação	Data Leitura
Marcia Margarete do Rocio Borges	JUIZADO DE VIOLÊNCIA DOMÉSTICA E FAMILIAR CONTRA A MULHER - FORO CENTRAL DA COMARCA DA REGIÃO METROPOLITANA DE CURITIBA (Diretora do Fórum)	
Michela Vechi Saviato	1ª Seção Judiciária	
Beatriz Balan Nobile	MARILÂNDIA DO SUL - JUÍZO ÚNICO	
Heloísa da Silva Krol Milak	7ª Seção Judiciária	
Angela Karina Chirnev Pedotti Audi	VARA CRIMINAL, FAMÍLIA E SUCESSÕES, INFÂNCIA E JUVENTUDE E JUIZADO ESPECIAL CÍVEL, CRIMINAL E DA FAZENDA PÚBLICA - FORO REGIONAL DE MANDAGUARI DA COMARCA DA REGIÃO METROPOLITANA DE MARINGÁ	
Rodrigo Morillos	VARA CRIMINAL, FAMÍLIA E SUCESSÕES, INFÂNCIA E JUVENTUDE E JUIZADO ESPECIAL CÍVEL, CRIMINAL E DA FAZENDA PÚBLICA - RIO NEGRO	
Gabriela Sufi Escarpante	JAGUARIAÍVA	
Thais Macorin Carramaschi de Martin	Comarca da Região Metropolitana de Londrina - Foro Central de Londrina - 6º JUIZADO ESPECIAL CÍVEL, CRIMINAL E DA FAZENDA PÚBLICA	
Bruno Fanchin	3º JUIZADO ESPECIAL CÍVEL, CRIMINAL E DA FAZENDA PÚBLICA - PONTA GROSSA	
Rosa Carolina Ribeiro	VARA CRIMINAL - FORO REGIONAL DE CAMBÉ DA COMARCA DA REGIÃO METROPOLITANA DE LONDRINA	
Amanda Vaz Cortesi Von Bahten	JUÍZO ÚNICO - MANOEL RIBAS	
Max Paskin Neto	6ª Seção Judiciária	
João Batista Spanier Neto	JUÍZO ÚNICO - TIBAGI	
Ana Carolina Costa	VARA CÍVEL, DA FAZENDA PÚBLICA, ACIDENTES DO TRABALHO, REGISTROS PÚBLICOS E CORREGEDORIA DO FORO EXTRAJUDICIAL - ANDIRÁ	
Pamela Cristina Dellalibera Menoncin	VARA CRIMINAL, FAMÍLIA E SUCESSÕES, INFÂNCIA E JUVENTUDE E JUIZADO ESPECIAL CÍVEL, CRIMINAL E DA FAZENDA PÚBLICA - PALOTINA	
Lais Berti Resqueti	ARAPONGAS	
José Orlando Cerqueira Bremer	1ª VARA CRIMINAL - FORO CENTRAL DA COMARCA DA REGIÃO METROPOLITANA DE CURITIBA (Diretor do Fórum)	
Vitor Toffoli	JUÍZO ÚNICO - NOVA LONDRINA	
Fabiano Berbel	JUIZADO ESPECIAL CÍVEL, CRIMINAL E DA FAZENDA PÚBLICA - FORO REGIONAL DE FAZENDA RIO GRANDE DA COMARCA DA REGIÃO METROPOLITANA DE CURITIBA (Diretor do Fórum)	
Daniele Miola	VARA CRIMINAL - FORO REGIONAL DE PINHAIS DA COMARCA DA REGIÃO METROPOLITANA DE CURITIBA	

Mensageiro Envio aos Magistrados (2654825) SEI 0007079-27.2018.8.16.6000 / pg. 17

Destinatário	Lotação	Data Leitura
Rui Antonio Cruz	JUIZADO ESPECIAL CÍVEL, CRIMINAL E DA FAZENDA PÚBLICA - CAMPO MOURÃO	
Danielle Marie de Farias Serigati Varasquim	JUÍZO ÚNICO - PARANACITY	
Fabio Caldas de Araujo	JUÍZO ÚNICO - XAMBRÊ	
Michelle Delezuk	7ª Seção Judiciária	
Rosaldo Elias Pacagnan	1º JUIZADO ESPECIAL CÍVEL, CRIMINAL E DA FAZENDA PÚBLICA - CASCAVEL	
Talita Garcia Betiati	JUÍZO ÚNICO - CURIÚVA	
Ivo Querino Niklevicz Junior	11ª VARA CRIMINAL - FORO CENTRAL DA COMARCA DA REGIÃO METROPOLITANA DE CURITIBA	
Saionara da Silva	JUIZADO ESPECIAL CÍVEL, CRIMINAL E DA FAZENDA PÚBLICA - MARECHAL CÂNDIDO RONDON	
Pedro de Alcântara Soares Bicudo	41ª Seção Judiciária	
Vanessa Aparecida Pelhe Gimenez	JUIZADO ESPECIAL CÍVEL, CRIMINAL E DA FAZENDA PÚBLICA - CORNÉLIO PROCÓPIO	
Juliano Batista dos Santos	JUÍZO ÚNICO - SANTA MARIANA	
Ursula Boeng	JUÍZO ÚNICO - AMPÉRE	
Marcelo Wallbach Silva	10ª VARA CRIMINAL - FORO CENTRAL DA COMARCA DA REGIÃO METROPOLITANA DE CURITIBA	
Emerson Luciano Prado Spak	2ª VARA CRIMINAL - UNIÃO DA VITÓRIA (Diretor do Fórum)	
Marina Pires	VARA CRIMINAL - FORO REGIONAL DE IBIPORÃ DA COMARCA DA REGIÃO METROPOLITANA DE LONDRINA	
Luciana Virmond Cesar	2ª VARA DA FAZENDA PÚBLICA - PONTA GROSSA (Diretor do Fórum do Juizado Especial Cível)	
Vinícius de Mattos Magalhães	VARA CRIMINAL, FAMÍLIA E SUCESSÕES, INFÂNCIA E JUVENTUDE E JUIZADO ESPECIAL CÍVEL, CRIMINAL E DA FAZENDA PÚBLICA - PINHÃO	
Liliane Graciele Breitwisser	4ª Seção Judiciária	
James Byron Weschenfelder Bordignon	JUÍZO ÚNICO - REBOUÇAS	
Eder Boletig Angelo	JUÍZO ÚNICO - PRIMEIRO DE MAIO	
Renann Cypriano de Oliveira	JUÍZO ÚNICO - BELA VISTA DO PARAÍSO	
Glaucio Francisco Moura Cruvinel	JUÍZO ÚNICO - FORMOSA DO OESTE	
Samara Eliza Feltrin	JUIZADO ESPECIAL CÍVEL, CRIMINAL E DA FAZENDA PÚBLICA - FORO REGIONAL DE SARANDI DA COMARCA DA REGIÃO METROPOLITANA DE MARINGÁ	

Mensageiro Envio aos Magistrados (2654825) SEI 0007079-27.2018.8.16.6000 / pg. 18

Destinatário	Lotação	Data Leitura
Julio Cesar Michelucci Tanga	VARA CRIMINAL, FAMÍLIA E SUCESSÕES, INFÂNCIA E JUVENTUDE - SANTO ANTÔNIO DA PLATINA	
Raphael de Morais Dantas	1ª VARA CRIMINAL - TOLEDO	
Edio de Paula	VARA CRIMINAL, FAMÍLIA E SUCESSÕES, INFÂNCIA E JUVENTUDE E JUIZADO ESPECIAL CÍVEL, CRIMINAL E DA FAZENDA PÚBLICA - CORBÉLIA	
Fabrício Voltaré	1ª VARA CRIMINAL - CAMPO MOURÃO	
Dirceu Gomes Machado Filho	JUIZADO ESPECIAL CÍVEL, CRIMINAL E DA FAZENDA PÚBLICA - IVAIPORÃ	
Juliana Gobbo Rizental	1º JUIZADO ESPECIAL CÍVEL, CRIMINAL E DA FAZENDA PÚBLICA - PONTA GROSSA	
Paulo Antonio Fidalgo	JUÍZO ÚNICO - BOCAIÚVA DO SUL	
Christian Leandro Pires de Camargo Oliveira	VARA CÍVEL, DA FAZENDA PÚBLICA, ACIDENTES DO TRABALHO, REGISTROS PÚBLICOS E CORREGEDORIA DO FORO EXTRAJUDICIAL, JUIZADO ESPECIAL CÍVEL E JUIZADO ESPECIAL DA FAZENDA PÚBLICA - GUAÍRA	
João Gustavo Rodrigues Stolsis	VARA CRIMINAL, FAMÍLIA E SUCESSÕES, INFÂNCIA E JUVENTUDE E JUIZADO ESPECIAL CÍVEL, CRIMINAL E DA FAZENDA PÚBLICA - JANDAIA DO SUL	
Rafael de Carvalho Paes Leme	VARA CRIMINAL, FAMÍLIA E SUCESSÕES, INFÂNCIA E JUVENTUDE E JUIZADO ESPECIAL CÍVEL, CRIMINAL E DA FAZENDA PÚBLICA - CAPANEMA	
Walquiria de Souza Borges	JUÍZO ÚNICO - JOAQUIM TÁVORA	
Norton Thome Zardo	24ª Seção Judiciária	
Paulo Eduardo Marques Pequito	JUÍZO ÚNICO - PEABIRU	
Suzie Caproni Ferreira Fortes	JUÍZO ÚNICO - FORO REGIONAL DE MANDAGUAÇU DA COMARCA DA REGIÃO METROPOLITANA DE MARINGÁ	
Jose Guilherme Xavier Milanezi	JUÍZO ÚNICO - IPORÃ	
Fernanda Vanessa Vassoler	JUÍZO ÚNICO - IPORÃ	
Bruna Przyvitowski Leal	VARA CRIMINAL, FAMÍLIA E SUCESSÕES, INFÂNCIA E JUVENTUDE E JUIZADO ESPECIAL CÍVEL, CRIMINAL E DA FAZENDA PÚBLICA - SÃO MATEUS DO SUL	
Tatiana Pabis	VARA CRIMINAL, INFÂNCIA E JUVENTUDE, FAMÍLIA E SUCESSÕES - IRATI	
Carlos Eduardo Faísca Nahas	JUÍZO ÚNICO - CERRO AZUL	
César Maranhão de Loyola Furtado	7ª VARA CRIMINAL - FORO CENTRAL DA COMARCA DA REGIÃO METROPOLITANA DE CURITIBA	
Jeane Carla Furlan	JUIZADO ESPECIAL CÍVEL, CRIMINAL E DA FAZENDA PÚBLICA - UNIÃO DA VITÓRIA	
Sayonara Sedano	8ª VARA CRIMINAL - FORO CENTRAL DA COMARCA DA REGIÃO METROPOLITANA DE CURITIBA	

Mensageiro Envio aos Magistrados (2654825) SEI 0007079-27.2018.8.16.6000 / pg. 19

Destinatário	Lotação	Data Leitura
Gisane Cristina Pabis	TEIXEIRA SOARES	
Jamille Alabi	JUÍZO ÚNICO - FAXINAL	
Leonardo Ribas Tavares	3ª VARA CRIMINAL - CASCAVEL	
Rafaela Esgote de Almeida	SERTANÓPOLIS	
Rosangela Faoro	Comarca da Região Metropolitana de Londrina - Foro Central de Londrina - 3º JUIZADO ESPECIAL CÍVEL, CRIMINAL E DA FAZENDA PÚBLICA	
Elvis Jakson Melnisk	51ª Seção Judiciária	
Rafaela Mari Turra	VARA CRIMINAL, FAMÍLIA E SUCESSÕES, INFÂNCIA E JUVENTUDE E JUIZADO ESPECIAL CÍVEL, CRIMINAL E DA FAZENDA PÚBLICA - JAGUARIAÍVA	
Gustavo Germano Francisco Argüello	3ª VARA CRIMINAL - FOZ DO IGUAÇU	
William Rossato	6ª Seção Judiciária	
Luciano Rodrigues Ferreira	3ª VARA CRIMINAL - FORO CENTRAL DA COMARCA DA REGIÃO METROPOLITANA DE MARINGÁ	
Ana Isabel Antunes Mazzotini Ramos	JUIZADO ESPECIAL CÍVEL, CRIMINAL E DA FAZENDA PÚBLICA - FORO REGIONAL DE SARANDI DA COMARCA DA REGIÃO METROPOLITANA DE MARINGÁ	
Givanildo Nogueira Constantinov	4ª VARA CRIMINAL - FORO CENTRAL DA COMARCA DA REGIÃO METROPOLITANA DE MARINGÁ	
Raquel Fratantonio Perini	2ª Seção Judiciária	
Joana Tonetti Biazus	JUIZADO ESPECIAL CÍVEL, CRIMINAL E DA FAZENDA PÚBLICA - JACAREZINHO	
Gabriel Kutianski Gonzalez Vieira	JUÍZO ÚNICO - NOVA AURORA	
João Guilherme Barbosa Elias	42ª Seção Judiciária	
Fabricio Emanoel Rodrigues de Oliveira	30ª Seção Judiciária	
Mitzy de Lima Santos	JUIZADO ESPECIAL CÍVEL, CRIMINAL E DA FAZENDA PÚBLICA - IRATI	
Paula Michelle da Silva	65ª Seção Judiciária	
Lucio Rocha Denardin	JUÍZO ÚNICO - MANGUEIRINHA	
Marcelo Furlanetto da Fonseca	JUIZADO ESPECIAL CÍVEL, CRIMINAL E DA FAZENDA PÚBLICA - TELÊMACO BORBA	
Guilherme Augusto de Souza Prestes	FORO REGIONAL DE FAZENDA RIO GRANDE DA COMARCA DA REGIÃO METROPOLITANA DE CURITIBA	
Andre Luis Palhares Montenegro de Moraes	JUÍZO ÚNICO - CENTENÁRIO DO SUL	
Valmir Zaias Cosechen	2º JUIZADO ESPECIAL CÍVEL, CRIMINAL E DA FAZENDA PÚBLICA - CASCAVEL	

Mensageiro Envio aos Magistrados (2654825) SEI 0007079-27.2018.8.16.6000 / pg. 20

Destinatário	Lotação	Data Leitura
Pedro Henrique Betio	1º JUIZADO ESPECIAL CÍVEL, CRIMINAL E DA FAZENDA PÚBLICA - PONTA GROSSA	
Ana Cristina Cremonezi	JUÍZO ÚNICO - URAÍ	
Fernando de Carvalho Giona	JUÍZO ÚNICO - UBIRATÃ	
Mauricio Maingue Sigwalt	JUIZADO ESPECIAL CÍVEL, CRIMINAL E DA FAZENDA PÚBLICA - FORO REGIONAL DE ARAUCÁRIA DA COMARCA DA REGIÃO METROPOLITANA DE CURITIBA	
Karin Yurika Fujiwara		
Jonathan Cheong	JUÍZO ÚNICO - TEIXEIRA SOARES	
Maria Ângela Carobrez Franzini	JUÍZO ÚNICO - FAXINAL	
Daniela Maria Kruger	VARA CRIMINAL - FRANCISCO BELTRÃO	
Rodrigo Afonso Bressan	Comarca da Região Metropolitana de Londrina - Foro Central de Londrina - 2º JUIZADO ESPECIAL CÍVEL, CRIMINAL E DA FAZENDA PÚBLICA	
Thalyta Angeli Luy da Silva	GUARAPUAVA	
Fernanda Orsomarzo	VARA CRIMINAL, FAMÍLIA E SUCESSÕES, INFÂNCIA E JUVENTUDE E JUIZADO ESPECIAL CÍVEL, CRIMINAL E DA FAZENDA PÚBLICA - QUEDAS DO IGUAÇU	
Flavia Pollyanna de Souza Cardoso	1º JUIZADO ESPECIAL CÍVEL, CRIMINAL E DA FAZENDA PÚBLICA - GUARAPUAVA	
Sandro Coelho Rodrigues	JUÍZO ÚNICO - CÂNDIDO DE ABREU	
Ariadne Francis dos Santos	Comarca da Região Metropolitana de Londrina - Foro Central de Londrina - 6º JUIZADO ESPECIAL CÍVEL, CRIMINAL E DA FAZENDA PÚBLICA	
Fernando Andriolli Pereira	JUÍZO ÚNICO - MORRETES	
Marcos Antonio de Souza Lima	3º JUIZADO ESPECIAL CÍVEL, CRIMINAL E DA FAZENDA PÚBLICA - FOZ DO IGUAÇU	
Silvio Hideki Yamaguchi	JUÍZO ÚNICO - ENGENHEIRO BELTRÃO	
Wolfgang Werner Jahnke	5º JUIZADO ESPECIAL CÍVEL E CRIMINAL - FORO CENTRAL DA COMARCA DA REGIÃO METROPOLITANA DE CURITIBA	
Abilio Thadeu Melo Sodré de Freitas	4º JUIZADO ESPECIAL CÍVEL, CRIMINAL E DA FAZENDA PÚBLICA - FORO CENTRAL DA COMARCA DA REGIÃO METROPOLITANA DE MARINGÁ	
Joaquim Pereira Alves	3ª VARA CRIMINAL - FORO CENTRAL DA COMARCA DA REGIÃO METROPOLITANA DE MARINGÁ	
Katiusa Hoinatz	JUÍZO ÚNICO - SALTO DO LONTRA	
João Campos Fischer	2º JUIZADO ESPECIAL CÍVEL, CRIMINAL E DA FAZENDA PÚBLICA - PONTA GROSSA	
Rodrigo Domingos de Masi	1ª VARA CRIMINAL - PARANAVAÍ (Diretor do Fórum)	

Mensageiro Envio aos Magistrados (2654825) SEI 0007079-27.2018.8.16.6000 / pg. 21

Destinatário	Lotação	Data Leitura
Luana Strapazzon		
Priscilla Rastelli Moscatto	1ª VARA CRIMINAL - APUCARANA	
Sérgio Decker	VARA CRIMINAL, FAMÍLIA E SUCESSÕES, INFÂNCIA E JUVENTUDE E JUIZADO ESPECIAL CÍVEL, CRIMINAL E DA FAZENDA PÚBLICA - PALOTINA	
Ariane Maria Hasemann	2ª VARA CRIMINAL - PARANAGUÁ	
Paola Gonçalves Mancini	2ª VARA CRIMINAL - GUARAPUAVA	
Mônica Fleith	JUIZADO DE VIOLÊNCIA DOMÉSTICA E FAMILIAR CONTRA A MULHER E VARA DE CRIMES CONTRA CRIANÇAS, ADOLESCENTES E IDOSOS - FORO CENTRAL DA COMARCA DA REGIÃO METROPOLITANA DE MARINGÁ	
Leonardo Silva Machado	JUÍZO ÚNICO - PALMITAL	
Heloisa Mesquita Favaro Freitas	VARA CRIMINAL, INFÂNCIA E JUVENTUDE, FAMÍLIA E SUCESSÕES - IRATI	
Adrianna Correa dos Santos	VARA CRIMINAL - TELÊMACO BORBA	
Luciani Regina Martins de Paula	1ª VARA CRIMINAL - FORO REGIONAL DE SÃO JOSÉ DOS PINHAIS DA COMARCA DA REGIÃO METROPOLITANA DE CURITIBA	
Angela Tonetti Biazus	VARA CRIMINAL, FAMÍLIA E SUCESSÕES, INFÂNCIA E JUVENTUDE E JUIZADO ESPECIAL CÍVEL, CRIMINAL E DA FAZENDA PÚBLICA - ASSAÍ	
July Emily Cerialli	3º JUIZADO ESPECIAL CÍVEL, CRIMINAL E DA FAZENDA PÚBLICA - FOZ DO IGUAÇU	
Filomar Helena Perosa Carezia	4ª VARA CRIMINAL - CASCAVEL	
Janaina Mirielle Tonella	2ª VARA CRIMINAL - FORO REGIONAL DE SÃO JOSÉ DOS PINHAIS DA COMARCA DA REGIÃO METROPOLITANA DE CURITIBA	
Alexandre Afonso Knakiewicz	22ª Seção Judiciária	
Leonardo Marcelo Mounic Lago	JUÍZO ÚNICO - SANTO ANTÔNIO DO SUDOESTE	
Flavia da Costa Viana	11º JUIZADO ESPECIAL CÍVEL E CRIMINAL - FORO CENTRAL DA COMARCA DA REGIÃO METROPOLITANA DE CURITIBA	
Renata Poliane Victor	VARA CRIMINAL - CIANORTE	
Branca Bernardi	JUÍZO ÚNICO - BARRACÃO	
Marcio de Lima	JUÍZO ÚNICO - MARMELEIRO	
Luciana Paula Kulevicz	VARA CRIMINAL, FAMÍLIA E SUCESSÕES, INFÂNCIA E JUVENTUDE E JUIZADO ESPECIAL CÍVEL, CRIMINAL E DA FAZENDA PÚBLICA - COLORADO	
João Angelo Bueno	VARA CRIMINAL, FAMÍLIA E SUCESSÕES, INFÂNCIA E JUVENTUDE E JUIZADO ESPECIAL CÍVEL, CRIMINAL E DA FAZENDA PÚBLICA - CHOPINZINHO	

Mensageiro Envio aos Magistrados (2654825) SEI 0007079-27.2018.8.16.6000 / pg. 22

Destinatário	Lotação	Data Leitura
Jair Antonio Botura	JUIZADO ESPECIAL CÍVEL, CRIMINAL E DA FAZENDA PÚBLICA - UMUARAMA	
Flavia Braga de Castro Alves	VARA CRIMINAL - CIANORTE	
Leonardo Aleksander Ferraz Sforza	JUÍZO ÚNICO - CONGONHINHAS	
Diego Filipe Tulio	11ª VARA CRIMINAL - FORO CENTRAL DA COMARCA DA REGIÃO METROPOLITANA DE CURITIBA	
Humberto Luiz Carapunarla	2º JUIZADO ESPECIAL CÍVEL, CRIMINAL E DA FAZENDA PÚBLICA - FORO CENTRAL DA COMARCA DA REGIÃO METROPOLITANA DE MARINGÁ	
Deborah Penna	5ª SEÇÃO JUDICIÁRIA	
Ana Lucia Penhalbel Moraes	JUIZADO ESPECIAL CÍVEL, CRIMINAL E DA FAZENDA PÚBLICA - FORO REGIONAL DE NOVA ESPERANÇA DA COMARCA DA REGIÃO METROPOLITANA DE MARINGÁ (Diretora do Fórum)	
Andressa Maria de Souza Carneiro	JUÍZO ÚNICO - RESERVA	
Ana Paula Pietrovski Tancredo Haeming	8ª VARA CÍVEL - FORO CENTRAL DA COMARCA DA REGIÃO METROPOLITANA DE CURITIBA	
Claudia Mara Gruber	7ª VARA CRIMINAL - FORO CENTRAL DA COMARCA DA REGIÃO METROPOLITANA DE CURITIBA	
Katherine Quesia Berbert Colli	1ª VARA CRIMINAL - PARANAGUÁ	
Jaime Souza Pinto Sampaio	3º JUIZADO ESPECIAL CÍVEL, CRIMINAL E DA FAZENDA PÚBLICA - FORO CENTRAL DA COMARCA DA REGIÃO METROPOLITANA DE MARINGÁ	
Leticia Luana Lourencon dos Santos		
Maristela Aparecida Siqueira D Aviz	VARA CRIMINAL, FAMÍLIA E SUCESSÕES, INFÂNCIA E JUVENTUDE E JUIZADO ESPECIAL CÍVEL, CRIMINAL E DA FAZENDA PÚBLICA - MEDIANEIRA	
Priscila Soares Crocetti	41ª Seção Judiciária	
Rafael Altoé	6ª Seção Judiciária	
Augusto Gluszczak Junior	JUIZADO DE VIOLÊNCIA DOMÉSTICA E FAMILIAR CONTRA A MULHER, VARA DE CRIMES CONTRA CRIANÇAS, ADOLESCENTES E IDOSOS E DE EXECUÇÃO DE PENAS E MEDIDAS ALTERNATIVAS - FORO REGIONAL DE SÃO JOSÉ DOS PINHAIS DA COMARCA DA REGIÃO METROPOLITANA DE CURITIBA (Diretor do Fórum)	
Marcio Rogerio Navarro Ambrozio	JANDAIA DO SUL	
Amanda Silveira de Medeiros	JUÍZO ÚNICO - MAMBORÊ	

Mensageiro Envio aos Magistrados (2654825) SEI 0007079-27.2018.8.16.6000 / pg. 23

Tribunal de Justiça do Estado do Paraná

Relatório de Leitura do Mensageiro

Remetente:	(diego.vn) DIEGO VERCHAI NICHETTI
Lotação:	DEPARTAMENTO DA CORREGEDORIA-GERAL DA JUSTIÇA - CJ - DIVISÃO DE MOVIMENTAÇÃO E ACOMPANHAMENTO PROCESSUAL
Designação:	
Data Envio:	14/02/2018 18:43
Tipo :	Institucional
Prioridade :	Normal
Assunto:	SEI nº 0007079-27.2018.8.16.6000 CGJ - Campanha Nacional da Justiça pela Paz em Casa Ciência de despacho

Texto

Exma. Senhora Desembargadora Lenice Bodstein,

Por determinação do Excelentíssimo Senhor Desembargador Rogério Kanayama, Corregedor-Geral da Justiça, encaminho a Vossa Excelência cópia do despacho 2628097, proferido no expediente mencionado no assunto da presente mensagem, para fins de ciência.

Informo que, nos termos do Ofício Circular 164/2009, a resposta a esta mensagem deverá ser encaminhada, quando for o caso, pelo sistema Mensageiro, com menção expressa ao número do respectivo procedimento, para que seja procedida a sua juntada.

Respeitosamente,

Diego Verchai Nichetti
Divisão de Movimentação e Acompanhamento Processual
Corregedoria-Geral da Justiça

Anexo(s)

SEI_TJPR - 2628097 - Despacho.pdf

Destinatário	Lotação	Data Leitura
Lenice Bodstein	DES. LENICE BODSTEIN	

Mensageiro Envio à Solicitante (2654876) SEI 0007079-27.2018.8.16.6000 / pg. 24

Tribunal de Justiça do Estado do Paraná

Relatório de Leitura do Mensageiro

Remetente:	(diego.vn) DIEGO VERCHAI NICHETTI
Lotação:	DEPARTAMENTO DA CORREGEDORIA-GERAL DA JUSTIÇA - CJ - DIVISÃO DE MOVIMENTAÇÃO E ACOMPANHAMENTO PROCESSUAL
Designação:	
Data Envio:	14/02/2018 18:43
Tipo :	Institucional
Prioridade :	Normal
Assunto:	SEI nº 0007079-27.2018.8.16.6000 CGJ - Campanha Nacional da Justiça pela Paz em Casa Ciência de despacho

Texto

Exma. Senhora Desembargadora Lenice Bodstein,

Por determinação do Excelentíssimo Senhor Desembargador Rogério Kanayama, Corregedor-Geral da Justiça, encaminho a Vossa Excelência cópia do despacho 2628097, proferido no expediente mencionado no assunto da presente mensagem, para fins de ciência.

Informo que, nos termos do Ofício Circular 164/2009, a resposta a esta mensagem deverá ser encaminhada, quando for o caso, pelo sistema Mensageiro, com menção expressa ao número do respectivo procedimento, para que seja procedida a sua juntada.

Respeitosamente,

Diego Verchai Nichetti
Divisão de Movimentação e Acompanhamento Processual
Corregedoria-Geral da Justiça

Anexo(s)

SEI_TJPR - 2628097 - Despacho.pdf

Destinatário	Lotação	Data Leitura
Lenice Bodstein	DES. LENICE BODSTEIN	15/02/2018 12:14:04

Mensageiro Leitura da Solicitante (2669600) SEI 0007079-27.2018.8.16.6000 / pg. 25

TRIBUNAL DE JUSTIÇA DO ESTADO DO PARANÁ
R Pref Rosaldo Gomes M Leitão, S/N - Bairro CENTRO CÍVICO - CEP 80530-210 - Curitiba - PR -
www.tjpr.jus.br

TERMO

Corregedoria-Geral da Justiça
Poder Judiciário do Estado do Paraná

Em cumprimento ao item 5 do r. Despacho 2628097 e considerando o cumprimento integral das diligências a cargo desta Divisão, encerra-se o presente SEI nesta Unidade.

Curitiba, 20 de fevereiro de 2018

DIEGO VERCHAI NICHETTI
Divisão de Movimentação e Acompanhamento Processual
Corregedoria-Geral da Justiça

Visto.

RODRIGO DE ALENCAR ALVES
Chefe da Divisão de Movimentação e Acompanhamento Processual
Corregedoria-Geral da Justiça

Documento assinado eletronicamente por **DIEGO VERCHAI NICHETTI**, **Técnico Judiciário**, em 20/02/2018, às 13:56, conforme art. 1º, III, "b", da Lei 11.419/2006.

Documento assinado eletronicamente por **RODRIGO DE ALENCAR ALVES**, **Chefe de Divisão**, em 20/02/2018, às 18:26, conforme art. 1º, III, "b", da Lei 11.419/2006.

A autenticidade do documento pode ser conferida no site https://sei.tjpr.jus.br/validar informando o código verificador **2669615** e o código CRC **D5106ADA**.

Certificado digitalmente por:
LENICE BODSTEIN

Tribunal de Justiça
ASSINADO DIGITALMENTE
Estado do Paraná

ESTADO DO PARANÁ

TRIBUNAL DE JUSTIÇA

COORDENADORIA ESTADUAL DA MULHER EM SITUAÇÃO DE
VIOLÊNCIA DOMÉSTICA E FAMILIAR
Palácio da Justiça – Prédio Anexo – 3º andar – Sala 309
Praça Nossa Senhora de Salette, s/n – Centro Cívico
CEP80530-912 – Curitiba – PR
Telefone: 41 3200 3558

Ofício nº 03/2018/CEVID

Curitiba, 8 de janeiro de 2018.

A Sua Excelência o(a) Senhor(a)
Magistrado(a) com competência nos casos atinentes à Lei 11340/2006

Fixação de Banner – logo Paz em Casa.

Senhor(a) Magistrado(a),

Sirvo-me do presente para solicitar a Vossa Excelência préstimos para a exposição, no foro de sua Comarca, de banner relativo à Semana Nacional da Justiça pela Paz em Casa, a qual conta com três edições ao ano, nos meses de março, agosto e novembro.

O pedido se justifica tendo em vista que a divulgação da referida campanha visa a dar cumprimento à Meta 8 do CNJ – fortalecimento da rede de enfrentamento à violência doméstica e familiar contra as mulheres.

Atenciosamente,

Desembargadora LENICE BODSTEIN
Coordenadoria Estadual da Mulher em Situação de Violência Doméstica e Familiar

Documento assinado digitalmente, conforme MP n.° 2.200-2/2001, Lei n.° 11.419/2006 e Resolução n.° 09/2008, do TJPR/OE

ESTADO DO PARANÁ

TRIBUNAL DE JUSTIÇA

COORDENADORIA ESTADUAL DA MULHER EM SITUAÇÃO DE VIOLÊNCIA DOMÉSTICA E FAMILIAR
Palácio da Justiça – Prédio Anexo – 3º andar – Sala 309
Praça Nossa Senhora de Salette, s/n – Centro Cívico
CEP 80530-912 – Curitiba – PR - Telefone: 41 3200 3556

Ofício nº 04/2018/CEVID

Curitiba, 31 de janeiro de 2018.

À Senhora
MARIANA DA COSTA TURRA BRANDÃO
Diretora do Departamento do Patrimônio

Meta 8 CNJ - CEVID
Materiais para Campanha Justiça pela Paz em Casa 2018: banners.

Senhora Diretora,

Sirvo-me do presente para solicitar a Vossa Senhoria préstimos para a produção de 21 (vinte e um) banners 1,20mX1,00m com a logo da Campanha Justiça pela Paz em Casa (arte em anexo), para afixação nos Fóruns das Comarcas do Estado durante as próximas edições da referida ação, que serão realizadas em março, agosto e novembro de 2018. As comarcas que receberão os banners são as seguintes: Ampére, Barracão, Bocaiúva do Sul, Cantagalo, Capitão Leônidas Marques, Catanduvas, Clevelândia, Coronel Vivida, Guaraniaçu, Laranjeiras do Sul, Mangueirinha, Maringá, Marmeleiro, Matelândia, Palmas, Quedas do Iguaçu, Realeza, Rio Negro, Salto do Lontra, Santo Antônio do Sudoeste e São João.

O pedido se justifica tendo em vista que a motivação da Campanha consiste em informar a sociedade sobre os crimes cometidos contra a mulher e as formas de se buscar ajuda, bem como fomentar a cultura da paz e propiciar a participação da sociedade nas ações do Judiciário.

Atenciosamente,

Desembargadora Lenice Bodstein
Coordenadoria Estadual da Mulher em Situação de Violência Doméstica e Familiar

COTA

À **DAGR** para as providências necessárias.

Curitiba, data da assinatura eletrônica.

MARIANA DA COSTA TURRA BRANDÃO
Diretora do Departamento do Patrimônio

Documento assinado eletronicamente por **MARIANA DA COSTA TURRA BRANDAO**, **Diretor de Departamento**, em 02/02/2018, às 13:47, conforme art. 1º, III, "b", da Lei 11.419/2006.

A autenticidade do documento pode ser conferida no site https://sei.tjpr.jus.br/validar informando o código verificador **2623852** e o código CRC **F23FE0F2**.

Cota DP-D 2623852 SEI 0007019-54.2018.8.16.6000 / pg. 2

TRIBUNAL DE JUSTIÇA DO ESTADO DO PARANÁ
R Pref Rosaldo Gomes M Leitão, S/N - Bairro CENTRO CÍVICO - CEP 80530-210 - Curitiba - PR -
www.tjpr.jus.br

COTA

À Divisão de Administração de Materiais, conforme reunião realizada, nesta data, na Diretoria do Departamento do Patrimônio.

ESTELA COSTA
Chefe da Divisão de Análise e Gerenciamento de Requisições
Departamento do Patrimônio

Documento assinado eletronicamente por **ESTELA COSTA**, **Chefe de Divisão**, em 05/02/2018, às 13:52, conforme art. 1º, III, "b", da Lei 11.419/2006.

A autenticidade do documento pode ser conferida no site https://sei.tjpr.jus.br/validar informando o código verificador **2629446** e o código CRC **7E87E37C**.

Cota DP-DAGR 2629446 SEI 0007019-54.2018.8.16.6000 / pg. 3



Nossa justa causa

TRIBUNAL DE JUSTIÇA DO ESTADO DO PARANÁ

CEVID-TJPR

COTA

Encaminho arquivo com a arte para a produção dos banners solicitados.

Bruna Rosa

Assessoria da CEVID

Documento assinado eletronicamente por **BRUNA CAROLINE MONTEIRO ROSA**, **Responsável Administrativo**, em 05/02/2018, às 16:48, conforme art. 1º, III, "b", da Lei 11.419/2006.

A autenticidade do documento pode ser conferida no site https://sei.tjpr.jus.br/validar informando o código verificador **2631536** e o código CRC **0EC0CD47**.

Cota P-GP-CEMSVDF 2631536 SEI 0007019-54.2018.8.16.6000 / pg. 3

ESTADO DO PARANÁ

TRIBUNAL DE JUSTIÇA

COORDENADORIA ESTADUAL DA MULHER EM SITUAÇÃO DE VIOLÊNCIA DOMÉSTICA E FAMILIAR
Palácio da Justiça – Prédio Anexo – 3º andar – Sala 309
Praça Nossa Senhora de Salette, s/n – Centro Cívico
CEP 80530-912 – Curitiba – PR - Telefone 41 3200 3556

Ofício nº 04/2018/CEVID

Curitiba, 31 de janeiro de 2018.

À Senhora
MARIANA DA COSTA TURRA BRANDÃO
Diretora do Departamento do Patrimônio

Meta 8 CNJ - CEVID
Materiais para Campanha Justiça pela Paz em Casa 2018: banners.

Senhora Diretora,

Sirvo-me do presente para solicitar a Vossa Senhoria préstimos para a produção de 21 (vinte e um) banners 1,20mX1,00m com a logo da Campanha Justiça pela Paz em Casa (arte em anexo), para afixação nos Fóruns das Comarcas do Estado durante as próximas edições da referida ação, que serão realizadas em março, agosto e novembro de 2018. As comarcas que receberão os banners são as seguintes: Ampére, Barracão, Bocaiúva do Sul, Cantagalo, Capitão Leônidas Marques, Catanduvas, Clevelândia, Coronel Vivida, Guaraniaçu, Laranjeiras do Sul, Mangueirinha, Maringá, Marmeleiro, Matelândia, Palmas, Quedas do Iguaçu, Realeza, Rio Negro, Salto do Lontra, Santo Antônio do Sudoeste e São João.

O pedido se justifica tendo em vista que a motivação da Campanha consiste em informar a sociedade sobre os crimes cometidos contra a mulher e as formas de se buscar ajuda, bem como fomentar a cultura da paz e propiciar a participação da sociedade nas ações do Judiciário.

RECEBIDO
Em, 6 / 3 / 18
Maisa Baiersdorf Schneider
Psicóloga
CRP - 08/10743

Atenciosamente,

Desembargadora Lenice Bodstein
Coordenadoria Estadual da Mulher em Situação de Violência Doméstica e Familiar

INFORMAÇÃO Nº 2718737 - TP/OE/P/STJPR/DP/DP-DAM

Nº SEI!TJPR 0007019-54.2018.8.16.6000
Nº SEI-DOC 2718737

Informação n. º 070/2018-DAM/DP

Senhor Chefe

Informo a Vossa Senhoria que o presente expediente foi devidamente atendido, conforme comprovante de recebimento evento (2718727).

É a informação

Claudio Lunardon

Técnico Judiciário

I – Visto;

II – De acordo;

III – Arquive-se

Luciano Alexandre Perola

Chefe da Divisão de Administração de Materiais

Em 07 de março de 2018.

Documento assinado eletronicamente por **CLAUDIO LUNARDON**, **Técnico Judiciário**, em 07/03/2018, às 14:30, conforme art. 1º, III, "b", da Lei 11.419/2006.

Documento assinado eletronicamente por **LUCIANO ALEXANDRE PEROLA**, **Chefe de Divisão**, em 07/03/2018, às 14:52, conforme art. 1º, III, "b", da Lei 11.419/2006.

A autenticidade do documento pode ser conferida no site https://sei.tjpr.jus.br/validar informando o código verificador **2718737** e o código CRC **E3E1F81B**.

Certificado digitalmente por:
LENICE BODSTEIN

ESTADO DO PARANÁ

TRIBUNAL DE JUST

COORDENADORIA ESTADUAL DA MULHER EM SITUAÇÃO DE
VIOLÊNCIA DOMÉSTICA E FAMILIAR
Palácio da Justiça – Prédio Anexo – 3º andar – Sala 309
Praça Nossa Senhora de Salette, s/n – Centro Cívico
CEP 80530-912 – Curitiba – PR
Telefone: 41 3200 3558

Ofício nº 25/2018/CEVID

Curitiba, 19 de fevereiro de 2018.

Ao Excelentíssimo Senhor
Desembargador ROBERTO PORTUGAL BACELLAR
Diretor da Escola de Servidores da Justiça Estadual do Paraná (ESEJE)

Produção de vídeos – Campanha Paz em Casa

Senhor Diretor,

Sirvo-me do presente para solicitar a Vossa Excelência préstimos para a produção de vídeos para compor o "Curso – Reflexões sobre o trabalho psicossocial no âmbito da Violência Doméstica", com o intuito de divulgar a Campanha Paz em Casa que visa a combater e prevenir à Violência Contra a Mulher, conforme projeto em anexo.

O referido curso, voltado a profissionais das áreas de Psicologia, Serviço Social, Pedagogia, Saúde e Direito, integrantes de equipes multidisciplinares com atuação no âmbito da violência doméstica, incluirá preleções de Psicólogos, Assistentes Sociais, Psicanalistas e Magistrados.

Agradeço, desde já, pela atenção dispensada, renovando protestos de estima e distinta consideração.

Atenciosamente,

LENICE BODSTEIN
Desembargadora Coordenadora Estadual da Mulher em Situação de Violência Doméstica e Familiar

Documento assinado digitalmente, conforme MP n.° 2.200-2/2001, Lei n.° 11.419/2006 e Resolução n.° 09/2008, do TJPR/OE

DESPACHO

I -Ciente do projeto 2669150.

II - À Supervisão Executiva para os devidos fins.

Adriana Accioly Gomes Massa
Supervisora Educacional - ESEJE

Documento assinado eletronicamente por **ADRIANA ACCIOLY GOMES MASSA**, **Supervisor Educacional da Escola de Servidores da Justiça Estadual**, em 21/02/2018, às 13:43, conforme art. 1º, III, "b", da Lei 11.419/2006.

A autenticidade do documento pode ser conferida no site https://sei.tjpr.jus.br/validar informando o código verificador **2674152** e o código CRC **E43E022B**.

DESPACHO

1. Cuida-se de solicitação dirigida pela à ESEJE pela Senhora Coordenadora Estadual da Mulher em Situação de Violência Doméstica e familiar, Desembargadora LENICE BODSTEIN, objetivando a produção de vídeos para compor o "Curso – Reflexões sobre o trabalho psicossocial no âmbito da Violência Doméstica", com o intuito de divulgar a Campanha Paz em Casa que visa a combater e prevenir à Violência Contra a Mulher, conforme projeto em anexo.

2. Inicialmente **atribua-se** o expediente ao servidor da COORDENADORIA DE GESTÃO DE MÍDIAS INSTITUCIONAIS, William Teidy Suzuki, para a adoção das devidas providências.

Curitiba, 21 de fevereiro de 2018.

Alex Walendowsky Horta

Assessor Jurídico

Supervisor Executivo da Escola de Servidores da Justiça Estadual – ESEJE

Documento assinado eletronicamente por **ALEX WALENDOWSKY HORTA, Supervisor Executivo da Escola de Servidores da Justiça Estadual**, em 21/02/2018, às 15:30, conforme art. 1º, III, "b", da Lei 11.419/2006.

A autenticidade do documento pode ser conferida no site https://sei.tjpr.jus.br/validar informando o código verificador **2675452** e o código CRC **5E1D4ACB**.

ESTADO DO PARANÁ

TRIBUNAL DE JUSTIÇA

PROJETO:

Curso – Reflexões sobre o trabalho psicossocial no âmbito da Violência Doméstica.



CEVID-TJPR

Projeto (2676276) SEI 0011210-45.2018.8.16.6000 / pg. 4

PROPONENTE:
CEVID – Coordenadoria Estadual da Mulher em Situação de Violência Doméstica e Familiar do Tribunal de Justiça do Estado do Paraná
ESEJE – Escola de Servidores da Justiça Estadual do Paraná

PÚBLICO ALVO:
Profissionais de equipes multidisciplinares atuantes em casos atinentes à Lei 11340/2006 – Lei Maria da Penha

Curitiba, fevereiro de 2018.

Projeto (2676276) SEI 0011210-45.2018.8.16.6000 / pg. 5

1) CONSIDERAÇÕES GERAIS

Em atenção à Meta 8 do Conselho Nacional de Justiça, este projeto visa a promover o fortalecimento da rede de enfrentamento à violência doméstica e familiar contra as mulheres, através de curso destinado à ampliação e ao aperfeiçoamento dos serviços de atendimento multidisciplinar nos Juizados de Violência Doméstica e Familiar contra a Mulher e nas Varas Criminais com competência para processamento da Lei nº 11.340/2006 no Estado do Paraná.

O referido curso, voltado a profissionais das áreas de Psicologia, Serviço Social, Pedagogia, Saúde e Direito, integrantes de equipes multidisciplinares com atuação no âmbito da violência doméstica, incluirá preleções de Psicólogos, Assistentes Sociais, Psicanalistas e Magistrados.

O evento será realizado por meio da produção de vídeos de quinze a vinte minutos cada, os quais serão disponibilizados no site da CEVID no dia 2 de março. A certificação será emitida pela ESEJE, após preenchimento de formulário eletrônico que será disponibilizado.

O curso integrará a 10ª Semana Nacional da Justiça pela Paz em Casa, campanha implementada pelo CNJ, a qual engloba diversas ações em prol da mulher e contra toda forma de violência doméstica. A realização do curso em data anterior à Campanha, agendada para os dias de 5 a 9 de março, visa a garantir o cumprimento da pauta de audiências previstas para a semana, as quais serão em maior número e ocorrerão, inclusive, no período matutino.

Projeto (2676276) SEI 0011210-45.2018.8.16.6000 / pg. 6

2) JUSTIFICATIVA

Sob uma perspectiva humanizada da Justiça, em que as ações de combate e prevenção da violência doméstica e familiar contra a mulher abarcam uma compreensão não polarizada, mas sim ampla e situacional, as equipes multidisciplinares desempenham papel de destaque e, portanto, exigem especial atenção desta Coordenadoria para promoção de ações de capacitação, orientação, normatização e ampliação dos serviços psicossociais em todas as Comarcas do Estado, ainda carentes de estruturação, bem como a divulgação de boas práticas já implementadas. Ressalta-se que a resposta processual aos casos nem sempre dará conta de oferecer para a mulher aquilo de que ela necessita para romper o ciclo de violência e reestruturar sua vida cotidiana, bem como que um acolhimento qualificado pode fazer grande diferença nesta questão.

3) OBJETIVO

Promover a ampliação e o aperfeiçoamento dos serviços de atendimento multidisciplinar nos Juizados de Violência Doméstica e Familiar contra a Mulher e nas Varas Criminais com competência para processamento da Lei nº 11.340/2006 no Estado do Paraná, por meio da divulgação de boas práticas já implementadas.

Projeto (2676276) SEI 0011210-45.2018.8.16.6000 / pg. 7

4) DESENVOLVIMENTO DOS TRABALHOS

A metodologia utilizada no desenvolvimento dos trabalhos será a preleção de palestras acerca das questões anteriormente apresentadas, previamente gravados na ESEJE, conforme a seguinte relação:

- Palestrante: Desembargadora Lenice Bodstein, Coordenadora Estadual da Mulher em Situação de Violência Doméstica e Familiar do Tribunal de Justiça

  Tema: Abertura/apresentação.

- Palestrante: Maísa Baiersdorf Schneider – Psicóloga CEVID.

  Tema: Perspectivas, Diálogos e Concretizações em Violência Doméstica e Familiar contra a Mulher: plano de trabalho da CEVID para coordenação de equipes multidisciplinares dos Juizados de Violência doméstica e Familiar contra a Mulher e Varas Criminais do TJPR

- Palestrante: Dra. Maria Cristina Neiva de Carvalho – Psicóloga e professora Coordenadora da Pós-Graduação em Psicologia Jurídica da PUC-PR.

  Tema: Programa de Estágio para Sensibilização e Orientação aos Autores de Violência Doméstica

Projeto (2676276) SEI 0011210-45.2018.8.16.6000 / pg. 8

- Palestrante: Maristela Sobral Cortinhas – Psicóloga do Juizado de Violência Doméstica e Familiar contra a Mulher e Anexos da Comarca de São José dos Pinhais

  Tema: Mulheres vítimas de violência doméstica - O plantão psicológico e a escuta psicológica antes da audiência preliminar.

- Palestrante: Adriana Accioly Gomes Massa – Assistente Social e Diretora Educacional da ESEJE.

  Tema: Possibilidades da Justiça Restaurativa como ferramenta de pacificação na família e restauração de vínculos.

- Palestrante: Doutora Laryssa Angélica Copack Muniz - Juíza de Direito Substituta da Comarca de Ponta Grossa e Coordenadora do Centro Judiciário de Solução de Conflitos e Cidadania (CEJUSC) de Ponta Grossa.

  Tema: Aplicação da Justiça Restaurativa como ferramenta de pacificação na família e restauração de vínculos.

- Palestrante: Doutor Augusto Gluszczak Júnior - Juiz de Direito do Juizado de Violência Doméstica e Familiar contra a Mulher da Comarca de São José dos Pinhais e integrante da CEVID.

  Tema: Artigo 7º da Lei Maria da Penha.

- Palestrante: Doutor Célio Pinheiro – Psicanalista e Antropólogo Social

Projeto (2676276) SEI 0011210-45.2018.8.16.6000 / pg. 9

Tema: Vicissitudes da escuda no contexto da Violência Doméstica e Familiar contra a Mulher.

- Palestrante: Ceciana Ames Schallenberger – Psicóloga da Casa da Mulher Brasileira

  Tema: O trabalho com as mulheres vítimas de Violência Doméstica e Familiar em Curitiba.

- Palestrante: Adriana Baron – Psicóloga

  Tema: Novas técnicas de resolução de conflitos no âmbito da Violência Doméstica e Familiar contra a Mulher.

Projeto (2676276) SEI 0011210-45.2018.8.16.6000 / pg. 10

INFORMAÇÃO Nº 2700663 - TP/OE/P/P-GP/ESEJE/ESEJE-SEC

Nº SEI!TJPR 0011210-45.2018.8.16.6000
Nº SEI-DOC 2700663

Senhor Supervisor,

Segue abaixo lista do material produzido, juntamente com os links para acesso e download:

Curso Reflexões sobre o trabalho psicossocial no âmbito da Violência Doméstica

Des.ª Lenice Bodstein - Abertura

https://drive.google.com/open?id=1y22QE-DI4kjCbEcyf2xPduJtJCqjajoC

Maísa Baiersdorf Schneider – Psicóloga CEVID - Tema: Perspectivas, Diálogos e Concretizações em Violência Doméstica e Familiar contra a Mulher

https://drive.google.com/open?id=1nqGj82XcHq2Eda9xBsHckbgy-aTPrZvm

Dr.ª Maria Cristina Neiva de Carvalho - Sensibilização e Orientação aos Autores de Violência Doméstica

https://drive.google.com/open?id=1G52SSIv0WIeM3rBq0CiUO8ZfXefIgUxU

Maristela Sobral Cortinhas - O plantão psicológico e a escuta psicológica antes da audiência preliminar

https://drive.google.com/open?id=1vZLUWuaUzSOw8JG_i9LcafwIv3HoRO2b

Adriana Accioly Gomes Massa - Possibilidades da Justiça Restaurativa como ferramenta de pacificação na família e restauração de vínculos

https://drive.google.com/open?id=1JmPAj540LBDKXTTWx8IhfgBEh9afMsGn

Drª Laryssa Angélica Copack Muniz - Aplicação da Justiça Restaurativa como ferramenta de pacificação na família e restauração de vínculos

https://drive.google.com/open?id=1Jd7_Proc4RnFthaskBdxtDldejVoJ-d5

Dr. Augusto Gluszczak Júnior - Artigo 7º da Lei Maria da Penha.

https://drive.google.com/open?id=1Wb-wBasUWYB6sxXs7YhXx0inKShk-WsJ

Célio Pinheiro - Vicissitudes da escuta no contexto da Violência Doméstica

https://drive.google.com/open?id=15YaGBio8deYDLPsMw3k5EuFJfAIEnKjd

Ceciana Ames Schallenberger - O trabalho com as mulheres vítimas de Violência Doméstica e Familiar em Curitiba

https://drive.google.com/open?id=1bInBa-I20_sDgNuLwOXaGdK4Kucz_TSH

Adriana Baron - Novas técnicas de resolução de conflitos no âmbito da Violência Doméstica

https://drive.google.com/open?id=1WLXhbmZKOSSgoHba9Gn8SZb6Qouqu4kp

Equipe CEVID – Encerramento e Certificação

https://drive.google.com/open?id=13IDqggNwP-bCtVsv2tY_Wy2NVuh1UPmS

William Teidy Suzuki
ESEJE
Técnico Judiciário

Em 01 de março de 2018.

Documento assinado eletronicamente por **WILLIAM TEIDY SUZUKI**, **Técnico de Secretaria**, em 01/03/2018, às 18:13, conforme art. 1º, III, "b", da Lei 11.419/2006.

A autenticidade do documento pode ser conferida no site https://sei.tjpr.jus.br/validar informando o código verificador **2700663** e o código CRC **53EEAB00**.

COTA

1. Ciente e de acordo com a Informação ESEJE-SEC 2700663.
2. Encaminhe-se ao CEVID (P-GP-CEMSVDF) para ciência.

Alex Walendowsky Horta
Assessor Jurídico
Supervisor Executivo da ESEJE

Documento assinado eletronicamente por **ALEX WALENDOWSKY HORTA, Supervisor Executivo da Escola de Servidores da Justiça Estadual**, em 01/03/2018, às 18:24, conforme art. 1º, III, "b", da Lei 11.419/2006.

A autenticidade do documento pode ser conferida no site https://sei.tjpr.jus.br/validar informando o código verificador **2702936** e o código CRC **D7615DAA**.

COTA

Ciente da informação 2700663.

Bruna Rosa

Assessoria da CEVID

Documento assinado eletronicamente por **BRUNA CAROLINE MONTEIRO ROSA**, **Responsável Administrativo**, em 12/03/2018, às 17:12, conforme art. 1º, III, "b", da Lei 11.419/2006.

A autenticidade do documento pode ser conferida no site https://sei.tjpr.jus.br/validar informando o código verificador **2734340** e o código CRC **A730A2EF**.

ESTADO DO PARANÁ

TRIBUNAL DE JUSTIÇA

COORDENADORIA ESTADUAL DA MULHER EM SITUAÇÃO DE VIOLÊNCIA DOMÉSTICA E FAMILIAR
Palácio da Justiça – Prédio Anexo – 3º andar – Sala 309
Praça Nossa Senhora de Salette, s/n – Centro Cívico
CEP 80530-912 – Curitiba – PR
Telefone: 41 3200 3558

Ofício nº 26/2018/CEVID

Curitiba, 19 de fevereiro de 2018.

Ao Excelentíssimo Senhor
Carlos Alexandre Rocha Barros
Presidente da Associação das Emissoras de Radiodifusão do Paraná

Apoio AERP - Associação das Emissoras de Radiodifusão do Paraná.

Senhor Presidente,

Sirvo-me do presente para solicitar o apoio da AERP - Associação das Emissoras de Radiodifusão do Paraná, por meio de veiculação de notícias a respeito da Campanha Semana Nacional da Justiça pela Paz em Casa, que é organizada, no Paraná, pela Coordenadoria Estadual da Mulher em Situação de Violência Doméstica e Familiar do Tribunal de Justiça e ocorrerá entre os dias 05 e 09 de março.

Coordenada, nacionalmente, pela Ministra Cármen Lúcia, a Justiça pela Paz em Casa é uma campanha permanente de mobilização nacional pela solução de casos de violência doméstica, realizada, durante uma semana, nos meses de março, agosto e novembro. Nestes períodos, o Tribunal de Justiça do Paraná aumenta o número de júris e de audiências que tratam da Lei Maria da Penha para dar mais rapidez ao processo, além de realizar ações preventivas de veiculação social sobre a pacificação doméstica.

Atenciosamente,

LENICE BODSTEIN
Desembargadora Coordenadora Estadual da Mulher em Situação de Violência Doméstica e Familiar

RELEASE PAZ EM CASA PARA RÁDIO

Nesta semana de 5 a 9 de março, acontecerá a Semana Nacional da Justiça pela Paz em Casa, que tem como objetivo dar mais rapidez aos processos de violência doméstica. A campanha foi idealizada pela Ministra Cármen Lúcia e é organizada, no Paraná, pela Coordenadoria Estadual da Mulher em Situação de Violência Doméstica e Familiar do Tribunal de Justiça.

Neste período de mobilização pela solução de casos relativos à Lei Maria da Penha, o Tribunal de Justiça do Paraná, assim como está ocorrendo em todo o Brasil, está agilizando audiências e júris que tratam dessa Lei. Também estão sendo realizadas ações preventivas de veiculação social sobre a pacificação doméstica. Essas iniciativas têm o objetivo de esclarecer sobre a aplicação da Lei Maria da Penha, além de fazer a comunidade refletir sobre como cada cidadão trata os membros de sua família, tentando ajudar a sociedade a resolver os problemas do dia a dia em suas casas, com o uso da conversa e do diálogo, para que as preocupações e desentendimentos não cheguem à violência.

Portanto, fica o convite da Justiça para o senhor, senhora, avô, avó, marido, esposa, sogro, sogra, pai, mãe, filho, filha, enteado, enteada para pensar sobre como tem tratado seus entes queridos, como pode melhorar a sua convivência com sua família e, principalmente, sobre a situação da mulher na sociedade, a qual tem sido a principal vítima da falta de paz, no ambiente familiar, procurando ter uma boa conversa e reflexão sobre as atitudes necessárias para o combate à violência no lar.

Certificado digitalmente por:
LENICE BODSTEIN

Tribunal de Justiça
ASSINADO DIGITALMENTE
Estado do Paraná

ESTADO DO PARANÁ

TRIBUNAL DE JUSTIÇA

COORDENADORIA ESTADUAL DA MULHER EM SITUAÇÃO DE VIOLÊNCIA DOMÉSTICA E FAMILIAR
Palácio da Justiça – Prédio Anexo – 3º andar – Sala 309
Praça Nossa Senhora de Salette, s/n – Centro Cívico
CEP 80530-912 – Curitiba – PR
Telefone: 41 3200 3558

Ofício nº 28/2018/CEVID

Curitiba, 26 de fevereiro de 2018.

A Senhora
TEREZINHA BERALDO PEREIRA RAMOS
Coordenadora de Políticas para Mulheres da Prefeitura de Curitiba

Disponibilização do Ônibus Lilás para Semana da Paz em Casa

Senhora Coordenadora,

Sirvo-me do presente para solicitar a Vossa Senhoria préstimos para promover a distribuição de material informativo sobre violência doméstica à população curitibana nas Ruas da Cidadania, mediante a utilização do Ônibus Lilás, durante a 10ª edição da Semana Nacional da Justiça pela Paz em Casa (entre os dias 5 e 9 de março).

O pedido se justifica tendo em vista que integra os objetivos da referida Campanha a realização de ações pedagógicas com foco na pacificação dos lares.

Agradeço desde já pela atenção dispensada.

Atenciosamente,

LENICE BODSTEIN
Desembargadora Coordenadora Estadual da Mulher em Situação de Violência Doméstica e Familiar

Documento assinado digitalmente, conforme MP n.º 2.200-2/2001, Lei n.º 11.419/2006 e Resolução n.º 09/2008, do TJPR/OE

Certificado digitalmente por:
LENICE BODSTEIN

ESTADO DO PARANÁ

TRIBUNAL DE JUST

COORDENADORIA ESTADUAL DA MULHER EM SITUAÇÃO DE VIOLÊNCIA DOMÉSTICA E FAMILIAR
Palácio da Justiça – Prédio Anexo – 3º andar – Sala 309
Praça Nossa Senhora de Salette, s/n – Centro Cívico
CEP80530-912 – Curitiba – PR
Telefone: 41 3200 3558

Ofício nº 30/2018/CEVID

Curitiba, 26 de fevereiro de 2018.

A Sua Excelência o Senhor
Desembargador RENATO BRAGA BETTEGA
Presidente do Tribunal de Justiça do Paraná

Designação de magistrados para a Casa da Mulher Brasileira.

Senhor Presidente,

Sirvo-me do presente para solicitar a Vossa Excelência autorização para a designação de magistrados para a realização das audiências no Posto Avançado do Juizado de Violência Doméstica e Familiar da Casa da Mulher Brasileira entre os dias 5 e 9 de março, inclusive no período matutino, em virtude do afastamento da Juíza Titular dessa Serventia, Dra. Márcia Margarete do Rocio Borges.

O pedido se justifica em face da 10ª edição da Campanha Nacional da Justiça pela Paz em Casa, agendada para a referida data, na qual há a intensificação do número de audiências e juris relativos à Lei 11.340/2006 – Lei Maria da Penha.

Atenciosamente,

LENICE BODSTEIN
Desembargadora Coordenadora Estadual da Mulher em Situação de Violência Doméstica e Familiar

Documento assinado digitalmente, conforme MP n.° 2.200-2/2001, Lei n.° 11.419/2006 e Resolução n.° 09/2008, do TJPR/OE

ESTADO DO PARANÁ

TRIBUNAL DE JUSTIÇA

COORDENADORIA ESTADUAL DA MULHER EM SITUAÇÃO DE VIOLÊNCIA DOMÉSTICA E FAMILIAR
Palácio da Justiça – Prédio Anexo – 3º andar – Sala 309
Praça Nossa Senhora de Salette, s/n – Centro Cívico
CEP 80530-912 – Curitiba – PR
Telefone: 41 3200 3558

Atividades da CEVID/TJPR - 10ª Semana Nacional da Justiça pela Paz em Casa – 5 a 9 de Março de 2018

- Produção e distribuição de material informativo para vítima e agressor: distribuição nas Comarcas.

02.03 **Sexta-feira**
13:00 às 17:00 - Curso: Reflexões sobre o trabalho Psicossocial na Violência Doméstica. **Local:** ESEJE - Rua da Glória, 393 - Centro Cívico, Curitiba - PR. **Público alvo:** Equipes Multidisciplinares atuantes no âmbito da Violência Doméstica. **Carga horária:** 4h. **Organização:** Coordenadoria Estadual da Mulher em Situação de Violência Doméstica e Familiar - CEVIDTJPR e Escola de Servidores da Justiça Estadual do Paraná - ESEJE.

ESTADO DO PARANÁ

TRIBUNAL DE JUSTIÇA

COORDENADORIA ESTADUAL DA MULHER EM SITUAÇÃO DE VIOLÊNCIA DOMÉSTICA E FAMILIAR
Palácio da Justiça – Prédio Anexo – 3º andar – Sala 309
Praça Nossa Senhora de Salette, s/n – Centro Cívico
CEP 80530-912 – Curitiba – PR
Telefone: 41 3200 3558

05.03 Segunda-feira	06.03 Terça-feira	07.03 Quarta-feira	08.03 Quinta-feira	09.03 Sexta-feira
a) Comunicação: • Ônibus lilás – Rua da Cidadania – distribuição de material informativo. • Publicação de notícias e entrevistas no site TJPR.	**a) Comunicação** • **12:30** - Associação Radiodifusão do Paraná: entrevista da Psicóloga Maísa, servidora da CEVID sensibilizando para a temática da Campanha ouvintes de aproximadamente 200 emissoras de rádio, inclusive, com alcance a áreas rurais e de hipossuficiência.	**a) Comunicação** **9:30** - Rádio Amapar: entrevista com Dr. Carlos Eduardo Stella Alves – Magistrado do Juizado de Violência Doméstica de Cascavel. • Entrevista para comunicação Tribunal de Justiça do Paraná. • Ônibus lilás – Rua da Cidadania – distribuição de material informativo.	**a) Comunicação** **9:30** - Rádio Amapar: entrevista com Dra. Katiane Pelin – Magistrada da 2ª Vara Criminal de Colombo. • Ônibus lilás – Rua da Cidadania – distribuição de material informativo. • Publicação de notícias e entrevistas no site TJPR	**a) Comunicação** **9:00** - Rádio Amapar: entrevista com Dra. Juliane Velloso – Juizado de Violência Doméstica e Familiar de Curitiba • Ônibus lilás: – Rua da Cidadania – distribuição de material informativo. • Publicação de notícias e entrevistas no site TJPR

COORDENADORIA ESTADUAL DA MULHER EM SITUAÇÃO DE VIOLÊNCIA DOMÉSTICA E FAMILIAR
Palácio da Justiça – Prédio Anexo – 3º andar – Sala 309
Praça Nossa Senhora de Salette, s/n – Centro Cívico
CEP 80530-912 – Curitiba – PR
Telefone: 41 3200 3558

	• Ônibus lilás – Rua da Cidadania – distribuição de material informativo. • Publicação de notícias e entrevistas no site TJPR	• Publicação de notícias e entrevistas no site TJPR		
b) Rede Social • Instagram - CEVID • Facebook – CEVID • WhatsApp	**b) Rede Social** • Instagram - CEVID • Facebook – CEVID • WhatsApp	**b) Rede Social** • Instagram - CEVID • Facebook – CEVID • WhatsApp	**b) Rede Social** • Instagram - CEVID • Facebook – CEVID • WhatsApp	**b) Rede Social** • Instagram - CEVID • Facebook – CEVID • WhatsApp
c) Institucional • Audiências da Lei nº 11.340/2006 no período matutino.	**c) Institucional** • Audiências da Lei nº 11.340/2006 no período matutino.	**c) Institucional** • Audiências da Lei nº 11.340/2006 no período matutino.	**c) Institucional** • Audiências da Lei nº 11.340/2006 no período matutino.	**c) Institucional** • Audiências da Lei nº 11.340/2006 no período matutino.

COORDENADORIA ESTADUAL DA MULHER EM SITUAÇÃO DE VIOLÊNCIA DOMÉSTICA E FAMILIAR
Palácio da Justiça – Prédio Anexo – 3º andar – Sala 309
Praça Nossa Senhora de Salette, s/n – Centro Cívico
CEP 80530-912 – Curitiba – PR
Telefone: 41 3200 3558

• **13:30** - Órgão Especial: Abertura oficial da Campanha no Estado do Paraná.				

DESPACHO

SEI Nº 0012927-92.2018.8.16.6000

I. Trata-se de análise do Ofício nº 30/2018/CEVID (2689287), subscrito pela Excelentíssima **Desembargadora Lenice Bodstein**, em que solicita a designação de magistrados para a realização de audiências no Posto Avançado do Juizado de Violência Doméstica e Familiar da Casa da Mulher Brasileira, no período de 05 a 09 de março, no período matutino, como parte das atividades da 10ª edição da Campanha Nacional da Justiça pela Paz em Casa, em virtude do afastamento da Juíza Titular, Doutora Márcia Margarete do Rocio Borges.

II. Sendo assim, **DESIGNO** as magistradas abaixo para realizar as aludidas audiências, nas seguintes datas:

- **Dra. Inês Marchalek Zapelon**, Juíza de Direito da 1ª Vara Criminal do Foro Regional de Almirante Tamandaré da Comarca da Região Metropolitana de Curitiba: 05 e 06 de março
- **Dra. Gabriela Scabello Milazzo**, Juíza de Direito Substituta da 1.ª Seção Judiciária: 07, 08 e 09 de março

III. Ao Departamento da Magistratura para as anotações necessárias.

IV. Ciência à ilustre Desembargadora requerente, bem como às magistradas designadas.

Curitiba, *data da assinatura digital.*

DES. RENATO BRAGA BETTEGA

Presidente do Tribunal de Justiça

Documento assinado eletronicamente por **Renato Braga Bettega, Presidente do Tribunal de Justiça**, em 01/03/2018, às 13:10, conforme art. 1º, III, "b", da Lei 11.419/2006.

A autenticidade do documento pode ser conferida no site https://sei.tjpr.jus.br/validar informando o código verificador **2696351** e o código CRC **FC1E5819**.

Despacho PGP-ASE 2696351 SEI 0012927-92.2018.8.16.6000 / pg. 2

Tribunal de Justiça do Estado do Paraná

Relatório de Leitura do Mensageiro

Remetente:	(msa) Marcos Aurelio Superchinski
Lotação:	DIVISÃO ADMINISTRATIVA - DIRETORIA DO GABINETE - GABINETE DO PRESIDENTE
Designação:	
Data Envio:	01/03/2018 13:27
Tipo :	Institucional
Prioridade :	Normal
Assunto:	SEI nº 0012927-92.2018.8.16.6000 - despacho Presidente

Texto

Senhora Juiza,

Por determinação do Excelentíssimo Senhor Desembargador Renato Braga Bettega, Presidente do Tribunal de Justiça, encaminho a Vossa Excelência os inclusos arquivos referentes ao processo mencionado no assunto da presente mensagem para os fins necessários.

Solicito, ainda, seja a presente mensagem respondida, quando for o caso, pelo sistema Mensageiro, com menção expressa ao número do processo e Ofício para que possa ser juntada aos autos correspondentes.

Respeitosamente,

Marcos A. Superchinski
Div. Adm. Presidência

Anexo(s)

SEI_0012927_92.2018.8.16.6000.pdf

Destinatário	Lotação	Data Leitura
Inês Marchalek Zarpelon	1ª VARA CRIMINAL - FORO REGIONAL DE ALMIRANTE TAMANDARÉ DA COMARCA DA REGIÃO METROPOLITANA DE CURITIBA	
Gabriela Scabello Milazzo	1ª Seção Judiciária	
Vivian Cristiane Eisenberg de Almeida Sobreiro	1ª Seção Judiciária	

Mensageiro comprovante de envio (2700140) SEI 0012927-92.2018.8.16.6000 / pg. 8

TRIBUNAL DE JUSTIÇA DO ESTADO DO PARANÁ
R Pref Rosaldo Gomes M Leitão, S/N - Bairro CENTRO CÍVICO - CEP 80530-210 - Curitiba - PR -
www.tjpr.jus.br

COTA

Ciente do despacho 2696351.

Bruna Rosa

Assessoria da CEVID

Documento assinado eletronicamente por **BRUNA CAROLINE MONTEIRO ROSA**, **Responsável Administrativo**, em 02/03/2018, às 16:00, conforme art. 1º, III, "b", da Lei 11.419/2006.

A autenticidade do documento pode ser conferida no site https://sei.tjpr.jus.br/validar informando o código verificador **2705806** e o código CRC **5BFC5CBD**.

Cota PROP-CEMEVID 2705806 SEI 0012927-92.2018.8.16.6000 pag. 2

Certificado digitalmente por:
RENATO BRAGA BETTEGA

Tribunal de Justiça
ASSINADO DIGITALMENTE
Estado do Paraná

TRIBUNAL DE JUSTIÇA

PORTARIA Nº 1926-D.M

O PRESIDENTE DO TRIBUNAL DE JUSTIÇA DO ESTADO DO PARANÁ, no uso das suas atribuições constitucionais e regimentais;

CONSIDERANDO o contido no Ofício nº 30/2018/CEVID, subscrito pela **Desembargadora** LENICE BODSTEIN, integrante deste Tribunal de Justiça; e,

CONSIDERANDO o contido no Protocolo Digital nº 12927-92.2018.8.16.6000, resolve:

D E S I G N A R

as magistradas abaixo relacionadas para a realização de audiências no Posto Avançado do Juizado de Violência Doméstica e Familiar da Casa da Mulher Brasileira, no período de 05 a 09 de março, no período matutino, como parte das atividades da 10ª edição da Campanha Nacional da Justiça pela Paz em Casa, em virtude do afastamento da Juíza Titular, Doutora MARCIA MARGARETE DO ROCIO BORGES:

a) Doutora INÊS MARCHALEK ZARPELON, Juíza de Direito da 1ª Vara Criminal do Foro Regional de Almirante Tamandaré da Comarca da Região Metropolitana de Curitiba: nos dias 05 e 06 de março do corrente ano;

b) Doutora GABRIELA SCABELLO MILAZZO, Juíza de Direito Substituta da 1ª Seção Judiciária da Comarca da Região Metropolitana de Curitiba: de 07 a 09 de março do ano em curso.

Curitiba, 06/03/2018.

Des. RENATO BRAGA BETTEGA

Presidente do Tribunal de Justiça

Tribunal de Justiça do Estado do Paraná

Relatório de Leitura do Mensageiro

Remetente: (brcc) Bruna Cristina Camillo
Lotação: DIVISÃO ADMINISTRATIVA DA MAGISTRATURA - DIRETORIA - DEPARTAMENTO DA MAGISTRATURA
Designação:

Data Envio: 07/03/2018 16:08
Tipo : Institucional
Prioridade : Normal
Assunto: Portaria n° 1926/2018-DM - Designação para realização de audiências no Posto Avançado do Juizado de Violência Doméstica e Familiar da Casa da Mulher Brasileira.

Texto

Boa tarde!
Segue, em anexo, cópia da Portaria n° 1926/2018-DM, para ciência.

Respeitosamente,
Bruna Camillo.
Departamento da Magistratura.

Anexo(s)

1926-2018.pdf

Destinatário	Lotação	Data Leitura
Lenice Bodstein	DES. LENICE BODSTEIN	
Marcia Margarete do Rocio Borges	JUIZADO DE VIOLÊNCIA DOMÉSTICA E FAMILIAR CONTRA A MULHER - FORO CENTRAL DA COMARCA DA REGIÃO METROPOLITANA DE CURITIBA (Diretora do Fórum)	
Gabriela Scabello Milazzo	1ª Seção Judiciária	
Juliane Velloso Stankevecz	1ª Seção Judiciária	
Vivian Cristiane Eisenberg de Almeida Sobreiro	1ª Seção Judiciária	
Inês Marchalek Zarpelon	1ª VARA CRIMINAL - FORO REGIONAL DE ALMIRANTE TAMANDARÉ DA COMARCA DA REGIÃO METROPOLITANA DE CURITIBA	

ESTADO DO PARANÁ

TRIBUNAL DE JUSTIÇA

COORDENADORIA ESTADUAL DA MULHER EM SITUAÇÃO DE VIOLÊNCIA DOMÉSTICA E FAMILIAR
Palácio da Justiça – Prédio Anexo – 3º andar – Sala 309
Praça Nossa Senhora de Salette, s/n – Centro Cívico
CEP80530-912 – Curitiba – PR
Telefone: 41 3200 3558

Ofício nº 33/2018/CEVID

Curitiba, 27 de fevereiro de 2018.

A Sua Excelência o Senhor
Desembargador RENATO BRAGA BETTEGA
Presidente do Tribunal de Justiça do Paraná

Convocação de Psicólogos e Assistentes Sociais para capacitação.

Senhor Presidente,

Sirvo-me do presente para solicitar a Vossa Excelência a convocação dos Psicólogos e Assistentes Sociais do Quadro de Servidores deste Tribunal, que possuem competência nos feitos relacionados à Lei Maria da Penha, para participarem de curso de capacitação, na modalidade on-line, promovido pela Coordenadoria Estadual da Mulher em Situação de Violência Doméstica e Familiar (CEVID) e pela Escola de Servidores da Justiça Estadual do Paraná (ESEJE), em atenção à 10ª Semana Nacional da Justiça pela Paz em Casa. O evento ocorrerá no dia 02 de março, das 14h00 às 17h00, mediante a exibição de vídeos que serão disponibilizados na página web desta CEVID.

O pedido se justifica em face da grande relevância dos assuntos que serão tratados na referida capacitação, relacionados à atuação das equipes multidisciplinares e, tendo em vista que a violência de gênero contra a mulher no âmbito doméstico e familiar requer um olhar diferenciado em relação a outros tipos de crime, em razão de suas demandas sociais. Vale salientar, ainda, que a realização desse evento em data anterior à Campanha visa a garantir o cumprimento da pauta de audiências previstas para a semana, as quais serão em maior número e ocorrerão, inclusive, no período matutino.

Atenciosamente,

Desembargadora LENICE BODSTEIN
Coordenadoria Estadual da Mulher em Situação de Violência Doméstica e Familiar

ESTADO DO PARANÁ

TRIBUNAL DE JUSTIÇA

PROJETO:

Curso – Reflexões sobre o trabalho psicossocial no âmbito da Violência Doméstica.

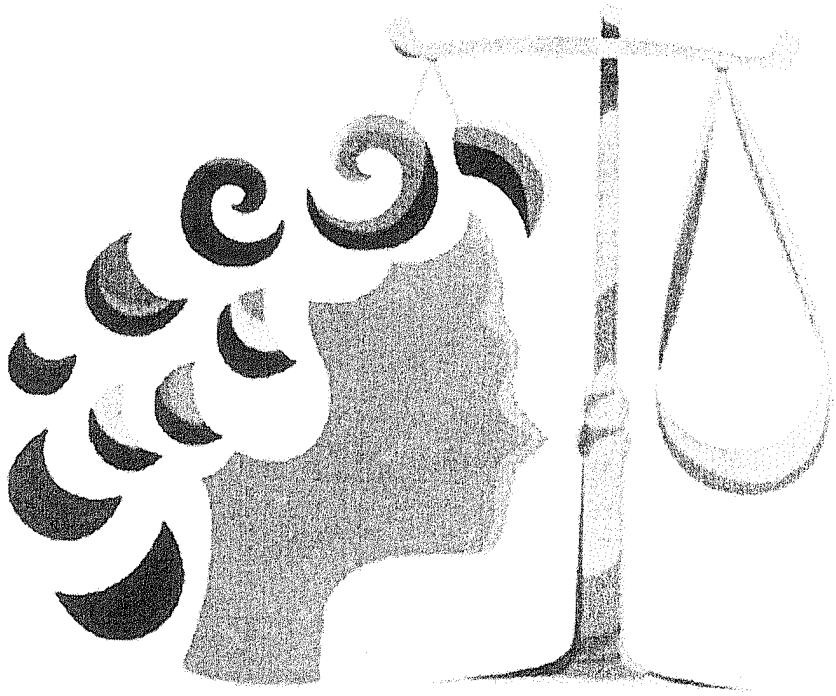

CEVID-TJPR

ESTADO DO PARANÁ

TRIBUNAL DE JUSTIÇA

PROPONENTE:

CEVID – Coordenadoria Estadual da Mulher em Situação de Violência Doméstica e Familiar do Tribunal de Justiça do Estado do Paraná
ESEJE – Escola de Servidores da Justiça Estadual do Paraná

PÚBLICO ALVO:

Profissionais de equipes multidisciplinares atuantes em casos atinentes à Lei 11340/2006 – Lei Maria da Penha

Curitiba, fevereiro de 2018.

Projeto (2003472) SEI 0013281-20.2018.8.16.6000 / pg. 4

1) CONSIDERAÇÕES GERAIS

Em atenção à Meta 8 do Conselho Nacional de Justiça, este projeto visa a promover o fortalecimento da rede de enfrentamento à violência doméstica e familiar contra as mulheres, através de curso destinado à ampliação e ao aperfeiçoamento dos serviços de atendimento multidisciplinar nos Juizados de Violência Doméstica e Familiar contra a Mulher e nas Varas Criminais com competência para processamento da Lei nº 11.340/2006 no Estado do Paraná.

O referido curso, voltado a profissionais das áreas de Psicologia, Serviço Social, Pedagogia, Saúde e Direito, integrantes de equipes multidisciplinares com atuação no âmbito da violência doméstica, incluirá preleções de Psicólogos, Assistentes Sociais, Psicanalistas e Magistrados.

O evento será realizado por meio da produção de vídeos de quinze a vinte minutos cada, os quais serão disponibilizados no site da CEVID no dia 2 de março. A certificação será emitida pela ESEJE, após preenchimento de formulário eletrônico que será disponibilizado.

O curso integrará a 10ª Semana Nacional da Justiça pela Paz em Casa, campanha implementada pelo CNJ, a qual engloba diversas ações em prol da mulher e contra toda forma de violência doméstica. A realização do curso em data anterior à Campanha, agendada para os dias de 5 a 9 de março, visa a garantir o cumprimento da pauta de audiências previstas para a semana, as quais serão em maior número e ocorrerão, inclusive, no período matutino.

Projeto (0004472) SEI 0013281-20.2018.8.16.6000 / pg. 4

2) JUSTIFICATIVA

Sob uma perspectiva humanizada da Justiça, em que as ações de combate e prevenção da violência doméstica e familiar contra a mulher abarcam uma compreensão não polarizada, mas sim ampla e situacional, as equipes multidisciplinares desempenham papel de destaque e, portanto, exigem especial atenção desta Coordenadoria para promoção de ações de capacitação, orientação, normatização e ampliação dos serviços psicossociais em todas as Comarcas do Estado, ainda carentes de estruturação, bem como a divulgação de boas práticas já implementadas. Ressalta-se que a resposta processual aos casos nem sempre dará conta de oferecer para a mulher aquilo de que ela necessita para romper o ciclo de violência e reestruturar sua vida cotidiana, bem como que um acolhimento qualificado pode fazer grande diferença nesta questão.

3) OBJETIVO

Promover a ampliação e o aperfeiçoamento dos serviços de atendimento multidisciplinar nos Juizados de Violência Doméstica e Familiar contra a Mulher e nas Varas Criminais com competência para processamento da Lei nº 11.340/2006 no Estado do Paraná, por meio da divulgação de boas práticas já implementadas.

Projeto (2692472) SEI 0013281-20.2018.8.16.6000 / pg. 6

4) DESENVOLVIMENTO DOS TRABALHOS

A metodologia utilizada no desenvolvimento dos trabalhos será a preleção de palestras acerca das questões anteriormente apresentadas, previamente gravados na ESEJE, conforme a seguinte relação:

- Palestrante: Desembargadora Lenice Bodstein, Coordenadora Estadual da Mulher em Situação de Violência Doméstica e Familiar do Tribunal de Justiça

  Tema: Abertura/apresentação.

- Palestrante: Maísa Baiersdorf Schneider – Psicóloga CEVID.

  Tema: Perspectivas, Diálogos e Concretizações em Violência Doméstica e Familiar contra a Mulher: plano de trabalho da CEVID para coordenação de equipes multidisciplinares dos Juizados de Violência doméstica e Familiar contra a Mulher e Varas Criminais do TJPR

- Palestrante: Dra. Maria Cristina Neiva de Carvalho – Psicóloga e professora Coordenadora da Pós-Graduação em Psicologia Jurídica da PUC-PR.

  Tema: Programa de Estágio para Sensibilização e Orientação aos Autores de Violência Doméstica

Projeto (2003472) SEI 0013201-20.2018.8.16.6000 / pg. 7

- Palestrante: Maristela Sobral Cortinhas – Psicóloga do Juizado de Violência Doméstica e Familiar contra a Mulher e Anexos da Comarca de São José dos Pinhais

  Tema: Mulheres vítimas de violência doméstica - O plantão psicológico e a escuta psicológica antes da audiência preliminar.

- Palestrante: Adriana Accioly Gomes Massa – Assistente Social e Diretora Educacional da ESEJE.

  Tema: Possibilidades da Justiça Restaurativa como ferramenta de pacificação na família e restauração de vínculos.

- Palestrante: Doutora Laryssa Angélica Copack Muniz - Juíza de Direito Substituta da Comarca de Ponta Grossa e Coordenadora do Centro Judiciário de Solução de Conflitos e Cidadania (CEJUSC) de Ponta Grossa.

  Tema: Aplicação da Justiça Restaurativa como ferramenta de pacificação na família e restauração de vínculos.

- Palestrante: Doutor Augusto Gluszczak Júnior - Juiz de Direito do Juizado de Violência Doméstica e Familiar contra a Mulher da Comarca de São José dos Pinhais e integrante da CEVID.

  Tema: Artigo 7º da Lei Maria da Penha.

- Palestrante: Doutor Célio Pinheiro – Psicanalista e Antropólogo Social

Projeto (2603472) SEI 0013281-20.2018.8.16.6000 / pg. 2

Tema: Vicissitudes da escuda no contexto da Violência Doméstica e Familiar contra a Mulher.

- Palestrante: Ceciana Ames Schallenberger – Psicóloga da Casa da Mulher Brasileira

  Tema: O trabalho com as mulheres vítimas de Violência Doméstica e Familiar em Curitiba.

- Palestrante: Adriana Baron – Psicóloga

  Tema: Novas técnicas de resolução de conflitos no âmbito da Violência Doméstica e Familiar contra a Mulher.

Projeto (2692472) SEI 0013281-20.2018.8.16.6000 / pg. 9

ENCAMINHAMENTO

Considerando o assunto tratado no presente expediente, encaminhe-se à Ilustre Secretária deste Tribunal, Dra. Maria Alice Carvalho Panizzi, para as providências que entender necessárias.

Curitiba, *data registrada no sistema.*

NÁDIA REGINA MAGRO
Diretora de Gabinete do Presidente

Documento assinado eletronicamente por **NADIA REGINA MAGRO**, **Diretor de Gabinete do Presidente**, em 27/02/2018, às 17:20, conforme art. 1º, III, "b", da Lei 11.419/2006.

A autenticidade do documento pode ser conferida no site https://sei.tjpr.jus.br/validar informando o código verificador **2693808** e o código CRC **B99BC614**.

Encaminhamento PROPAD 2693808 SEI 0013281-20.2018.8.16.6000 / pg. 10

DESPACHO

Em atendimento ao disposto no ofício 2693458, e dada sua importância no desenvolvimento das atividades próprias de servidores das carreiras de Analistas Judiciários, com especialidade em Psicologia e Assistência Social, que atuam nos feitos relacionados à Lei Maria da Penha, encaminhe-se, preliminarmente e COM URGÊNCIA, à ESEJE para informações, especialmente, quanto à forma efetiva de acesso aos vídeos, solicitando, se necessário informações diretas ao CEVID.

É certo que na página web do CEVID há uma aba específica para cursos, logo, importante esclarecimento quanto à localização dos vídeos para eventuais dúvidas futuras.

Após, e, considerando impossibilidade de seleção exclusiva dos servidores nos sistemas de comunicação deste Tribunal, encaminhe-se convocação, *via mensageiro*, aos servidores do Quadro do Primeiro Grau de Jurisdição para que participem de curso de capacitação, na modalidade *on line*, promovido pela Coordenadoria Estadual da Mulher em Situação de Violência Doméstica e Familiar (CEVID) e pela Escola de Servidores da Justiça Estadual do Paraná, a realizar-se no dia 02/03/2018, das 14h às 17h, mediante exibição de vídeos disponibilizados na referida página *web* do CEVID.

Ainda, para melhor divulgação, encaminhe-se à Assessoria de Imprensa deste Tribunal para noticiar tais cursos na intranet, utilizando os *links* necessários para facilitação de acesso.

Curitiba, data gerada no sistema.

MARIA ALICE DE CARVALHO PANIZZI
Secretária do Tribunal de Justiça

Documento assinado eletronicamente por **MARIA ALICE DE CARVALHO PANIZZI, Secretário do Tribunal de Justiça do Paraná**, em 27/02/2018, às 18:24, conforme art. 1º, III, "b", da Lei 11.419/2006.

A autenticidade do documento pode ser conferida no site https://sei.tjpr.jus.br/validar informando o código verificador **2694199** e o código CRC **47A58B5E**.

Despacho STJPR-GS 2694199 SEI 0043281-20.2018.8.16.6000 / pg. 12

DESPACHO

I. Trata o presente expediente de solicitação para convocação dos psicólogos e assistentes sociais que possuem competência nos feitos relacionados a Lei 11.343/2006 (Lei Maria da Penha) para participarem de curso de capacitação na modalidade "on-line"que ocorrerá no dia 02 d março de 2018 das 14h00 às 17h00.

II. A Secretária do Tribunal de Justiça solicitou informações acerca do acesso aos vídeos, os quais já foram disponibilizados em espaço específico do espaço do Cevid na internet do Tribunal, denominado CURSOS, em conformidade com projeto apresentado pelo SEI 0011210-45.2018.8.16.6000.

II. Remete-se ao Executivo da ESEJE, para a prestação das informações necessárias.

Adriana Accioly Gomes Massa

Supervisora Educacional da ESEJE

Documento assinado eletronicamente por **ADRIANA ACCIOLY GOMES MASSA, Supervisor Educacional da Escola de Servidores da Justiça Estadual**, em 06/03/2018, às 16:37, conforme art. 1º, III, "b", da Lei 11.419/2006.

A autenticidade do documento pode ser conferida no site https://sei.tjpr.jus.br/validar informando o código verificador **2709773** e o código CRC **C123ECC8**.

Despacho ESEJE (SEI 2709773) SEI 0013281-20.2018.8.16.6000 / pg. 1/1

DESPACHO

Considerando a informação de que os vídeos já foram disponibilizados na aba CURSOS da página web do CEVID, cumpra-se, imediatamente, conforme determinado no despacho 2694199, podendo ainda ser estendido aos demais servidores interessados.

Curitiba, data gerada no sistema.

MARIA ALICE DE CARVALHO PANIZZI
Secretária do Tribunal de Justiça

Documento assinado eletronicamente por **MARIA ALICE DE CARVALHO PANIZZI**, **Secretário do Tribunal de Justiça do Paraná**, em 07/03/2018, às 13:28, conforme art. 1º, III, "b", da Lei 11.419/2006.

A autenticidade do documento pode ser conferida no site https://sei.tjpr.jus.br/validar informando o código verificador **2717392** e o código CRC **ADE8CAEE**.

Despacho GTJPR-GS 2717392 SEI 0013281-20.2018.8.16.6000 / pg. 1



TRIBUNAL DE JUSTIÇA DO ESTADO DO PARANÁ
Pç. Nossa Senhora da Salete - Bairro Centro Cívico - CEP 80530-912 - Curitiba - PR - www.tjpr.jus.br

OFÍCIO Nº 2717574 - TP/OE/P/STJPR/STJPR-GS

Nº SEI!TJPR 0013281-20.2018.8.16.6000
Nº SEI-DOC 2717574

Aos Excelentíssimos Senhores Magistrados e Senhores Servidores do Poder Judiciário do Estado do Paraná,

Em atenção à 10ª Semana Nacional da Justiça pela Paz em Casa, **convoco** todos os Analistas Judiciários, com especialidade em Psicologia e Assistência Social, bem como os demais servidores que atuam nos feitos relacionados à Lei Maria da Penha, a participarem de curso de capacitação, na modalidade *on line*, promovido pelo CEVID - Coordenadoria Estadual da Mulher em Situação de Violência Doméstica, com tema: ***Reflexões sobre o trabalho psicossocial no âmbito da violência doméstica e familiar no Estado do Paraná***.

Foram disponibilizados vídeos previamente gravados, pelos profissionais e magistrados convidados, no estúdio da Escola de Servidores do Poder Judiciário Estadual (ESEJE), **até a data 09/03/2018**, na aba CURSOS da página web do CEVID: https://www.tjpr.jus.br/cevid.

A certificação dos participantes será realizada pela ESEJE mediante preenchimento de formulário próprio, disponível juntamente com os vídeos, sendo que eventuais dúvidas poderão ser apresentadas via e-mail (cevid@tjpr.jus.br).

Considerando a importância no desenvolvimento das atividades de magistrados e servidores, em especial aos que atuam ou poderão atuar nos feitos relacionados à Lei Maria da Penha, dá-se a todos os conhecimento deste ofício a fim de **convidá-los**, por amor ao conhecimento, a assistir os mesmos vídeos, de forma a contribuir no desenvolvimento de boas práticas a respeito do tema.

Curitiba, data gerada no sistema.

MARIA ALICE DE CARVALHO PANIZZI
Secretária do Tribunal de Justiça

Em 07 de março de 2018.

Documento assinado eletronicamente por **MARIA ALICE DE CARVALHO PANIZZI, Secretário do Tribunal de Justiça do Paraná**, em 07/03/2018, às 13:28, conforme art. 1º, III, "b", da Lei 11.419/2006.

A autenticidade do documento pode ser conferida no site https://sei.tjpr.jus.br/validar informando o código verificador **2717574** e o código CRC **0C718F87**.

Tribunal de Justiça do Estado do Paraná

Relatório de Leitura do Mensageiro

Remetente: (Irlu) Ligia Rodrigues Luz
Lotação: GABINETE DO DIRETOR-GERAL
Designação:

Data Envio: 07/03/2018 13:49
Tipo : Institucional
Prioridade : Normal
Assunto: 0013281-20.2018.8.16.6000 - Convocação de Psicologos, Assistentes Sociais e demais servidores que atuam com Lei Maria da Penha

---

Texto

Excelentíssimos Senhores Magistrados,
Senhores Servidores.

Em cumprimento a determinação superior, encaminho cópia do ofício em anexo que CONVOCA todos os servidores que atuam em feitos relacionado à Lei Maria da Penha para curso de capacitação disponível na página web do CEVID:
http://www.tjpr.jus.br/cevid?p_auth=qeEWg80u&p_p_id=36&p_p_lifecycle=1&p_p_state=maximized&p_p_mode=view&p_p_col_id=column-2&p_p_col_count=1&_36_struts_action=%2Fwiki%2Fview&_36_nodeId=12055093&_36_title=2+-+CURSOS
<http://www.tjpr.jus.br/cevid?p_auth=qeEWg80u&p_p_id=36&p_p_lifecycle=1&p_p_state=maximized&p_p_mode=view&p_p_col_id=column-2&p_p_col_count=1&_36_struts_action=%2Fwiki%2Fview&_36_nodeId=12055093&_36_title=2+-+CURSOS>
.

Ressalto que o acesso aos vídeos-aula estarão disponíveis até 09/03/2018.

Quanto aos demais servidores e magistrados destinatários desta comunicação, a mesma se presta para convidá-los a assistir os vídeos disponíveis no link acima para conhecimento daquilo que se tem desenvolvido sobre o tema " Reflexões sobre o trabalho psicossocial no âmbito da violência doméstica e familiar no Estado do Paraná", tudo em nome da 10ª Semana Nacional da Justiça pela Paz em Casa.

Eventuais dúvidas/sugestões poderão ser enviadas ao e-mail: cevid@tjpr.jus.br.

Respeitosamente,

Ligia Rodrigues Luz
Gabiente da Secretária

Anexo(s)

SEI_0013281_20.2018.8.16.6000.pdf

Destinatário	Lotação	Data Leitura

Mensageiro (0710036) SEI 0013281-20.2018.8.16.6000 / pg. 1

COTA

Em cumprimento ao despacho 2694199, encaminho à Assessoria de Imprensa do Gabinete da Presidência para divulgação na INTRANET sobre a convocação dos servidores que atuam nos feitos relacionados à Lei Maria da Penha, especialmente Psicólogos e Assistentes Sociais, a participarem do curso de capacitação, na modalidade *on line*, promovido pelo CEVID, bem como, do convite aos demais servidores e aos magistrados para, havendo interesse, assistirem os mesmos vídeos-aula.

Curitiba, data gerada no sistema.

LIGIA RODRIGUES LUZ
Gabinete da Secetária

Documento assinado eletronicamente por **LIGIA RODRIGUES LUZ**, **Técnico Judiciário**, em 07/03/2018, às 14:01, conforme art. 1º, III, "b", da Lei 11.419/2006.

A autenticidade do documento pode ser conferida no site https://sei.tjpr.jus.br/validar informando o código verificador **2718355** e o código CRC **0FEB1C29**.

Cota STJPR-GS 2718355 SEI 0013281-20.2018.8.16.6000 / pg. 10

INFORMAÇÃO Nº 2718594 - TP/OE/P/P-GP/P-GP-DG/P-GP-DG-AI

Nº SEI!TJPR 0013281-20.2018.8.16.6000
Nº SEI-DOC 2718594

Em atenção ao Despacho 2694199, informo que o referido curso foi divulgado no *site* do Tribunal de Justiça do Paraná no dia 28/02/2018.

Em 07 de março de 2018.

Documento assinado eletronicamente por **RAFAEL CAMARGO MATHEUS**, **Técnico Judiciário**, em 07/03/2018, às 14:17, conforme art. 1º, III, "b", da Lei 11.419/2006.

A autenticidade do documento pode ser conferida no site https://sei.tjpr.jus.br/validar informando o código verificador **2718594** e o código CRC **D2AF88E0**.

Informação P-GP-DG-AI 2718594 SEI 0013281-20.2018.8.16.6000 / pg. 30

Projeto: Curso – Reflexões sobre o trabalho psicossocial no âmbito da Violência Doméstica

ESTADO DO PARANÁ

TRIBUNAL DE JUSTIÇA

PROJETO:

Curso – Reflexões sobre o trabalho psicossocial no âmbito da Violência Doméstica.



CEVID-TJPR

PROPONENTE:

CEVID – Coordenadoria Estadual da Mulher em Situação de Violência Doméstica e Familiar do Tribunal de Justiça do Estado do Paraná
ESEJE – Escola de Servidores da Justiça Estadual do Paraná

PÚBLICO ALVO:

Profissionais de equipes multidisciplinares atuantes em casos atinentes à Lei 11340/2006 – Lei Maria da Penha

Curitiba, fevereiro de 2018.

1) CONSIDERAÇÕES GERAIS

Em atenção à Meta 8 do Conselho Nacional de Justiça, este projeto visa a promover o fortalecimento da rede de enfrentamento à violência doméstica e familiar contra as mulheres, através de curso destinado à ampliação e ao aperfeiçoamento dos serviços de atendimento multidisciplinar nos Juizados de Violência Doméstica e Familiar contra a Mulher e nas Varas Criminais com competência para processamento da Lei nº 11.340/2006 no Estado do Paraná.

O referido curso, voltado a profissionais das áreas de Psicologia, Serviço Social, Pedagogia, Saúde e Direito, integrantes de equipes multidisciplinares com atuação no âmbito da violência doméstica, incluirá preleções de Psicólogos, Assistentes Sociais, Psicanalistas e Magistrados.

O evento será realizado por meio da produção de vídeos de quinze a vinte minutos cada, os quais serão disponibilizados no site da CEVID no dia 2 de março. A certificação será emitida pela ESEJE, após preenchimento de formulário eletrônico que será disponibilizado.

O curso integrará a 10ª Semana Nacional da Justiça pela Paz em Casa, campanha implementada pelo CNJ, a qual engloba diversas ações em prol da mulher e contra toda forma de violência doméstica. A realização do curso em data anterior à Campanha, agendada para os dias de 5 a 9 de março, visa a garantir o cumprimento da pauta de audiências previstas para a semana, as quais serão em maior número e ocorrerão, inclusive, no período matutino.

2) JUSTIFICATIVA

Sob uma perspectiva humanizada da Justiça, em que as ações de combate e prevenção da violência doméstica e familiar contra a mulher abarcam uma compreensão não polarizada, mas sim ampla e situacional, as equipes multidisciplinares desempenham papel de destaque e, portanto, exigem especial atenção desta Coordenadoria para promoção de ações de capacitação, orientação, normatização e ampliação dos serviços psicossociais em todas as Comarcas do Estado, ainda carentes de estruturação, bem como a divulgação de boas práticas já implementadas. Ressalta-se que a resposta processual aos casos nem sempre dará conta de oferecer para a mulher aquilo de que ela necessita para romper o ciclo de violência e reestruturar sua vida cotidiana, bem como que um acolhimento qualificado pode fazer grande diferença nesta questão.

3) OBJETIVO

Promover a ampliação e o aperfeiçoamento dos serviços de atendimento multidisciplinar nos Juizados de Violência Doméstica e Familiar contra a Mulher e nas Varas Criminais com competência para processamento da Lei nº 11.340/2006 no Estado do Paraná, por meio da divulgação de boas práticas já implementadas.

4) DESENVOLVIMENTO DOS TRABALHOS

A metodologia utilizada no desenvolvimento dos trabalhos será a preleção de palestras acerca das questões anteriormente apresentadas, previamente gravados na ESEJE, conforme a seguinte relação:

- Palestrante: Desembargadora Lenice Bodstein, Coordenadora Estadual da Mulher em Situação de Violência Doméstica e Familiar do Tribunal de Justiça

  Tema: Abertura/apresentação.

- Palestrante: Maísa Baiersdorf Schneider – Psicóloga CEVID.

  Tema: Perspectivas, Diálogos e Concretizações em Violência Doméstica e Familiar contra a Mulher: plano de trabalho da CEVID para coordenação de equipes multidisciplinares dos Juizados de Violência doméstica e Familiar contra a Mulher e Varas Criminais do TJPR

- Palestrante: Dra. Maria Cristina Neiva de Carvalho – Psicóloga e professora Coordenadora da Pós-Graduação em Psicologia Jurídica da PUC-PR.

  Tema: Programa de Estágio para Sensibilização e Orientação aos Autores de Violência Doméstica

- Palestrante: Maristela Sobral Cortinhas – Psicóloga do Juizado de Violência Doméstica e Familiar contra a Mulher e Anexos da Comarca de São José dos Pinhais

  Tema: Mulheres vítimas de violência doméstica - O plantão psicológico e a escuta psicológica antes da audiência preliminar.

- Palestrante: Adriana Accioly Gomes Massa – Assistente Social e Diretora Educacional da ESEJE.

  Tema: Possibilidades da Justiça Restaurativa como ferramenta de pacificação na família e restauração de vínculos.

- Palestrante: Doutora Laryssa Angélica Copack Muniz - Juíza de Direito Substituta da Comarca de Ponta Grossa e Coordenadora do Centro Judiciário de Solução de Conflitos e Cidadania (CEJUSC) de Ponta Grossa.

  Tema: Aplicação da Justiça Restaurativa como ferramenta de pacificação na família e restauração de vínculos.

- Palestrante: Doutor Augusto Gluszczak Júnior - Juiz de Direito do Juizado de Violência Doméstica e Familiar contra a Mulher da Comarca de São José dos Pinhais e integrante da CEVID.

  Tema: Artigo 7º da Lei Maria da Penha.

- Palestrante: Doutor Célio Pinheiro – Psicanalista e Antropólogo Social

Tema: Vicissitudes da escuda no contexto da Violência Doméstica e Familiar contra a Mulher.

- Palestrante: Ceciana Ames Schallenberger – Psicóloga da Casa da Mulher Brasileira

  Tema: O trabalho com as mulheres vítimas de Violência Doméstica e Familiar em Curitiba.

- Palestrante: Adriana Baron – Psicóloga

  Tema: Novas técnicas de resolução de conflitos no âmbito da Violência Doméstica e Familiar contra a Mulher.

Apresentação
FECCOMPAR

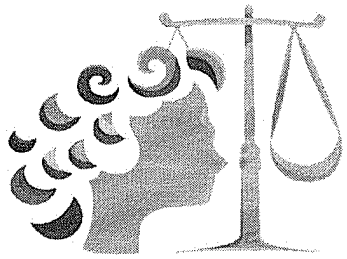

CEVID-TJPR



Nossa justa causa

Coordenadoria Estadual da Mulher em Situação de Violência Doméstica e Familiar- CEVID

FECCOMPAR

O cumprimento da Lei Maria da Penha é de responsabilidade de todos. Exige pessoas e instituições comprometidas no combate à violência doméstica e familiar contra a mulher. Neste contexto, o Tribunal de Justiça do Estado do Paraná reafirma seu compromisso com a plena efetividade da Lei 11.340/2016, contando, em sua estrutura, com um órgão especifico vinculado à Presidência, denominado Coordenadoria Estadual da Mulher em Situação de Violência Doméstica e Familiar - CEVID, que tem por atribuições, dentre outras, a elaboração e a execução de políticas públicas no âmbito do Poder Judiciário relativas às mulheres em situação de violência doméstica e familiar e promover a articulação interna e externa do Poder Judiciário com outros órgãos governamentais e não-governamentais, com a implementação de programas de erradicação da violência doméstica e familiar contra a mulher.

Durante o ano de 2017, em atenção aos reclames da Meta 8 do Conselho Nacional de Justiça, a Coordenadoria desenvolveu políticas e ações para promover o fortalecimento da rede de enfrentamento à violência doméstica e familiar contra as mulheres, estabelecendo parceria entre o Tribunal de Justiça do Paraná, através da CEVID, e a Federação dos Conselhos da Comunidade do Paraná - FECCOMPAR, para atuação no combate e prevenção à violência doméstica, por meio da produção de vídeos institucionais e divulgação de projetos, realização de palestras e distribuição de cartilhas, entre outras ações.

O Tribunal de Justiça do Paraná aderiu ao Programa Nacional Justiça pela Paz em Casa, proposto pela Ministra Cármen Lúcia. A referida Campanha, coordenada pela CEVID no Estado do Paraná, tem por objetivo demonstrar o comprometimento do Poder Judiciário com as causas relativas à Lei nº 11.340/2006, promovendo uma intensificação de júris e audiências de processos relacionados à Lei Maria da Penha em todas as comarcas do Estado, bem como atividades multidisciplinares de combate à violência contra as mulheres.

As próximas Semanas da Justiça pela Paz em Casa serão nas seguintes datas:

Décima Semana	de 05 a 09 de março de 2018
Décima Primeira Semana	de 20 a 24 de agosto de 2018
Décima Segunda Semana	de 26 a 30 de novembro de 2018

Neste período de mobilização pela solução de casos relativos à Lei Maria da Penha, o Tribunal de Justiça do Paraná, assim como ocorre em todo o Brasil, agiliza audiências e júris que tratam dessa Lei. Também são realizadas ações preventivas de veiculação social sobre a pacificação doméstica. Essas iniciativas têm o objetivo de esclarecer sobre a aplicação da Lei Maria da Penha, além de fazer a comunidade refletir sobre como cada cidadão trata os membros de sua família, tentando ajudar a sociedade a resolver os problemas do dia a dia em suas casas, com o uso da conversa e do diálogo, para que as preocupações e desentendimentos não cheguem à violência.

Um bom exemplo é o **"Projeto Daqui para Frente"**, iniciativa do Tribunal de Justiça com o Conselho da Comunidade de São José dos Pinhais entre outros parceiros institucionais, para conscientização de homens autores de violência doméstica. Segundo o Magistrado Dr. Augusto Gluszczak Junior, "O Projeto é desenvolvido através de roda de conversa com agressores, da promoção de uma cultura de paz, do diálogo sobre a violência contra a mulher, da sensibilização da questão da violência e da responsabilidade dele em relação à mulher".

Coordenadoria Estadual da Mulher em Situação de Violência Doméstica e Familiar do TJPR (CEVID). Praça Nossa Senhora de Salette, s/n – Prédio Anexo, 3º andar, Gabinete 309. Contato: 41 3200 3556 / 41 3200 3558. E-mail: cevid@tjpr.jus.br

Relatório de Atividades das Comarcas

COORDENADORIA ESTADUAL DA MULHER EM SITUAÇÃO DE VIOLÊNCIA DOMÉSTICA E FAMILIAR

TRIBUNAL DE JUSTIÇA DO PARANÁ

RELATÓRIO DE ATIVIDADES

2018

05 a 09 de março

PAZ

Nossa justa causa

CEVID-TJPR

TRIBUNAL DE JUSTIÇA DO ESTADO DO PARANÁ

Alto Piquiri

Ato público consistente em passeata contra a violência doméstica e familiar e pela paz em casa organizado realizado pelo Conselho da Comunidade em conjunto com Secretarias de Educação e escolas nos dias 08 e 09, nos dois municípios da comarca.

Cambará

No dia 06 de março de 2018, às 10 horas, no Fórum da Comarca de Cambará/PR foi realizada a Palestra Paz em Casa pela Juíza de Direto (Tatiana Hildebrandt de Almeida), pelo Promotor de Justiça (Marcel de Alexandre Coelho), pelo Delegado de Polícia (João Eduardo Batistella Martins) e pelo representante da OAB Cambará (Eriel Barreiros).

O Poder Judiciário na Comarca de Cambará, por sua Juíza, Dra. Tatiana Hildebrandt de Almeida, em conjunto com a 25ª Zona Eleitoral, promoveu algumas palestras para debater a violência na cidade de Cambará. Participaram do evento os alunos dos Colégios Nossa Senhora das Graças e do Colégio Dr. Generoso Marques.

A proposta partiu de um projeto do Colégio Nossa Senhora das Graças de Cambará, que alcança as metas da Semana da Paz em casa deste Tribunal de Justiça.

A primeira palestra foi da Dra. Tatiana Hildebrandt de Almeida, Juíza da Comarca de Cambará, com atuação nesta cidade desde 14 de setembro de 2017, que tratou do tema: Processo Criminal, aspectos dos principais crimes cometidos em nossa cidade, e a violência doméstica como fator perturbador da sociedade. Destacou as consequências da violência doméstica na vida da família, alertando sobre o feminicidio e a violência contra a mulher.

Na sequência o Dr. Marcel de Alexandre Coelho, promotor de justiça da comarca desde setembro de 2002, abordou o tema: A implicação dos atos infracionais e o julgamentos dos crimes no Tribunal do Júri. Destacou entre outras questões, o conceito de atos infracionais, as punições previstas no ECA.

O Dr. Eriel Barreiros, advogado e presidente do conselho comunitário de Execução Penal, abordou os temas: As condições de vida do preso enfrentadas na delegacia de polícia e o retorno ao meio social. Destacou as condições físicas inadequadas da cadeia pública local, com superlotação, apresentou, ainda, as atividades desenvolvidas pelos presos, como artesanatos, e o desenvolvimento de projeto de remissão da pena através da leitura e alfabetização, cujo projeto foi apresentado às autoridade e alunos.

Por fim, o Dr. João Eduardo Batistela Martins, delegado de polícia, com atuação nesta cidade desde 11 de junho de 2016, tratou do tema: Investigação policial e o desenvolvimento do inquérito policial. Demonstrando as atribuições das polícias civil e militar, abordando meios de investigação de crimes.

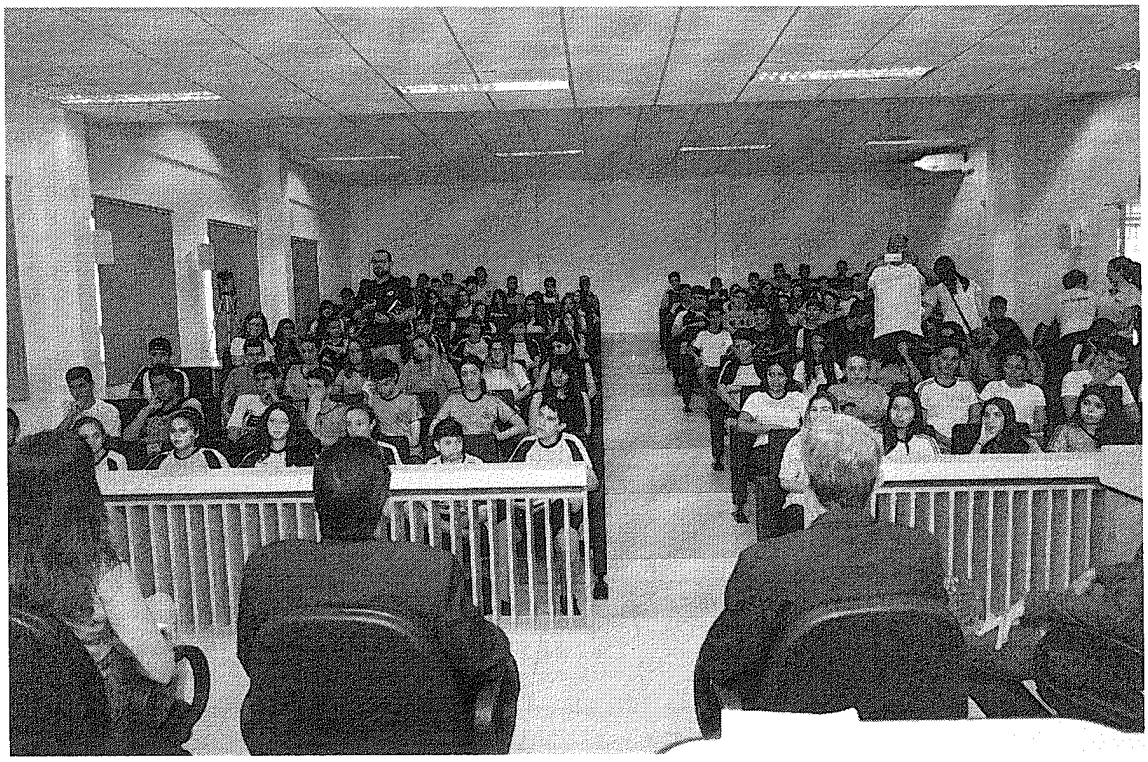


PAZ
Nossa justa causa
CEVIC-TJPR

Cascavel

Entrevista do Magistrado Carlos Eduardo Stella Alves para a Rádio AMAPAR e celebração de Termo de Cooperação com a Universidade FAG para encaminhamento dos agressores à dinâmica de grupos de reflexão e conscientização.

Colombo

Encontro do grupo de mulheres, realizado em 02/03.





Foz Do Iguaçu

Entrevistas para rádio e televisão.

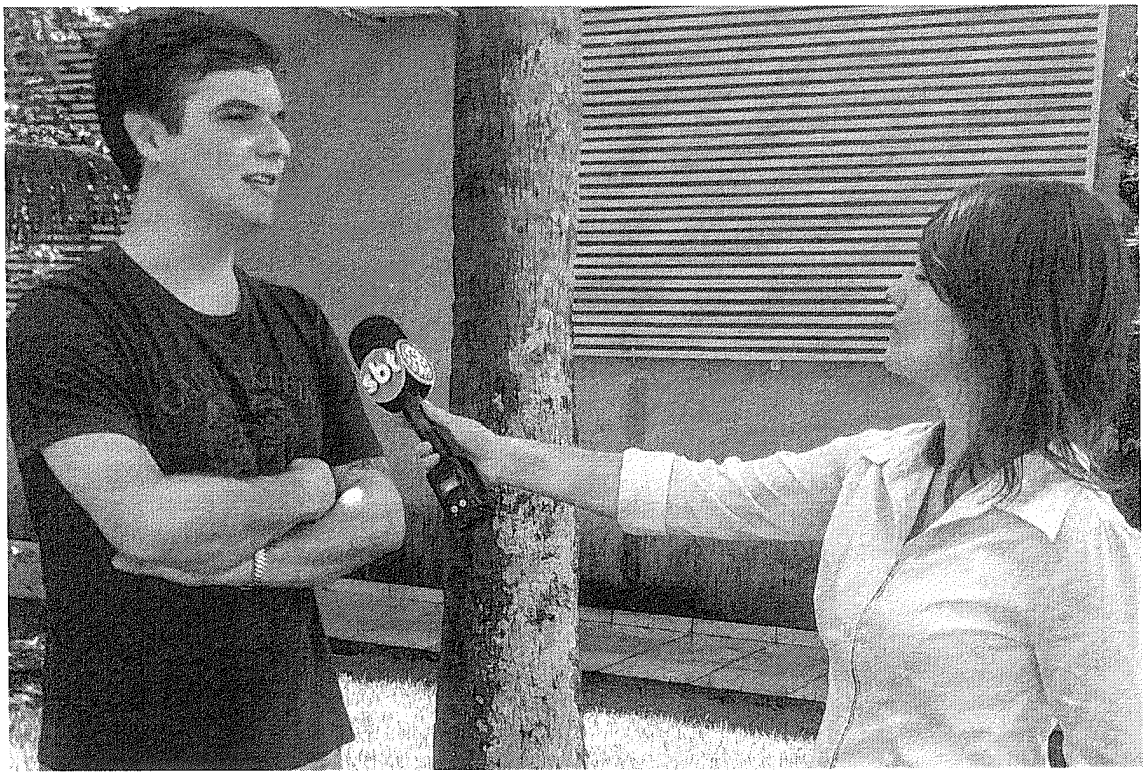



Londrina

No Juizado de Violência Doméstica e Familiar contra a Mulher e Vara de Crimes contra Crianças, Adolescentes e Idosos de Londrina/PR, todas as atividades da semana passada, se voltaram, de forma especial, ao combate contra a violência doméstica e familiar em desfavor da mulher, tendo em vista a Semana da Justiça pela Paz em Casa.

A Campanha aconteceu entre os dias 05 a 09 de março de 2018, tendo sido preenchido, nesta oportunidade, o formulário de dados referentes a semana da campanha.

Ademais, na semana da campanha, foram realizados outros feitos em Londrina, sendo eles:

Além das audiências, como de costume, foi realizado o Grupo de Orientação de Medidas Protetivas de Urgência, consistente em reunião promovida pela equipe técnica e a assessoria deste Juizado com as mulheres encaminhadas pela Delegacia da Mulher, que objetiva acolher cerca de 30 (trinta) mulheres que formalizaram boletim de ocorrência, orientando-se acerca de seus direitos em relação às medidas protetivas e ao processo criminal.

Ultrapassando o expediente deste juízo, ressalta-se a realização de outros feitos afetos a Semana da Justiça pela Paz em Casa e Semana da Mulher em Londrina: Na segunda-feira (05 de março), às 14h00, solenidade de abertura da 26ª Semana Municipal da Mulher e apresentação da nova sede da Secretaria com várias ações alusivas ao Dia Internacional da Mulher. Na quinta-feira (08 de março), às 14h30min, Solenidade alusiva ao Dia Internacional da Mulher, na Câmara Municipal de Londrina/PR, e, às 19h00, Mesa Redonda sobre a Violência Doméstica e Familiar, que foi executado pela Comissão de Igualdade Racial em parceria com a Comissão da Mulher Advogada, na OAB subseção Londrina/PR. No sábado (10 de março), às 08h30min, foi ministrada por esta Magistrada, titular da Vara Maria da Penha de Londrina, palestra aos professores da APP Sindicato.

Por fim, em anexo, algumas fotos referentes aos feitos do Juizado de Violência Doméstica e Familiar Contra a Mulher de Londrina/PR afetos a Semana da Justiça pela Paz em Casa e Dia da Mulher.


Se nossas vidas não valem,
marcharam sem nós!



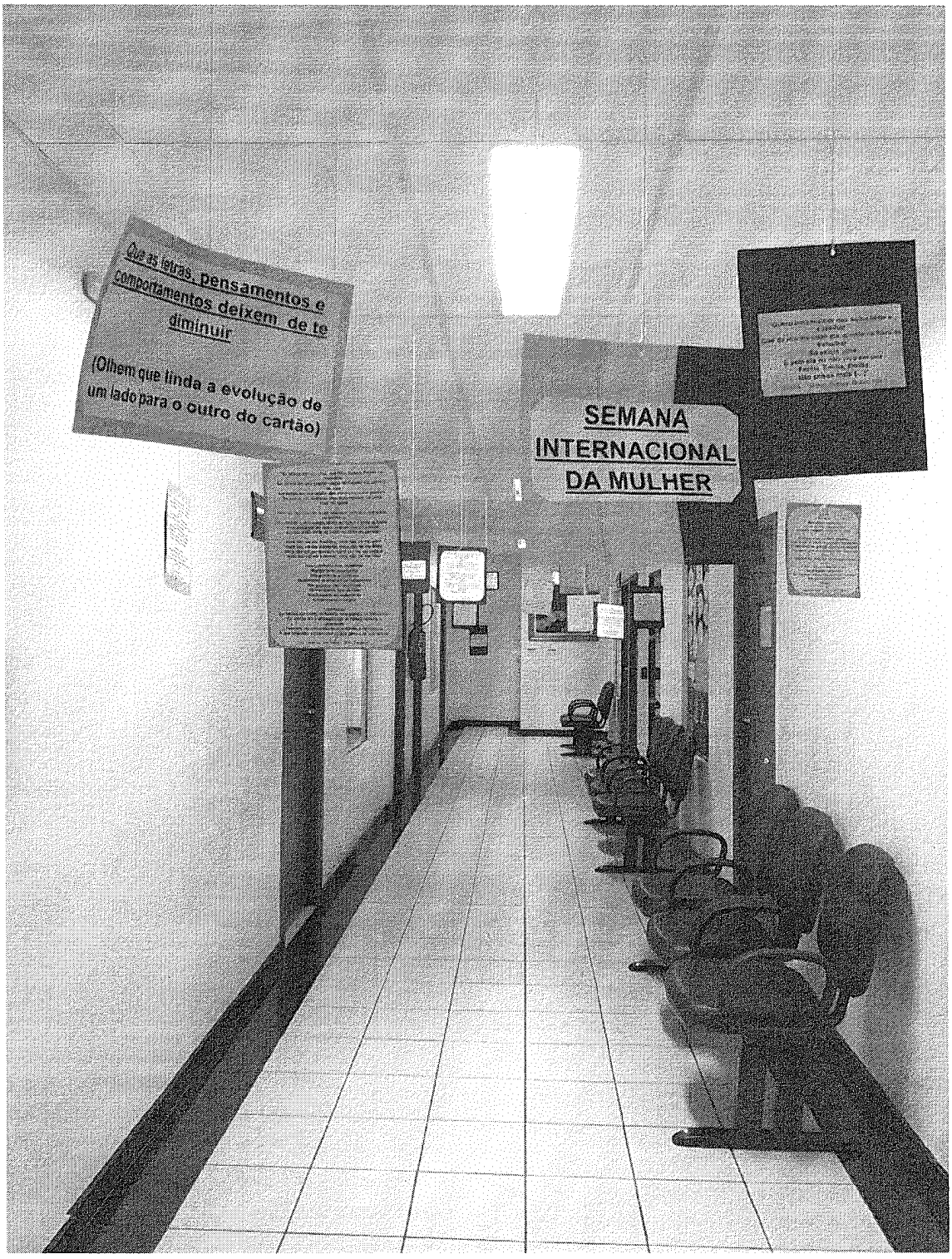
Que as letras, pensamentos e comportamentos deixem de te diminuir
(Olhem que linda a evolução de um lado para o outro do cartão)
SEMANA INTERNACIONAL DA MULHER

EVENTO

Os filhos de Medeia: Interfaces da Psicologia e do Direito sobre alienação parental e guarda compartilhada

Publicado em 09/02/2018 || Público-alvo: **Psicólogas(os) e estudantes de Psicologia; profissionais e estudantes de Direito**

Na peça de Eurípedes (431 a.C.) Medeia deixa-se dominar por uma paixão desmedida, somada ao desespero e à dor do abandono, e leva às últimas consequências o seu desejo de vingança contra o marido, Jasão, que a teria abandonado para se casar novamente: mata os próprios filhos! A tragédia grega trata sobre o sofrimento de uma família que se desenlaça, e nos faz lembrar que em meio à separação conjugal e às disputas familiares, muitas crianças e adolescentes se tornam alvo de conflitos dramáticos: por trás do discurso de amor e benevolência, por vezes, o que se observa é a "morte simbólica" de suas referências parentais, quando um dos pais também chega às últimas consequências, destruindo a imagem e o amor que a criança cultiva pelo seu outro genitor. Quais as consequências para a saúde mental de uma criança que teve a imagem de seu pai ou mãe destruídos? Para tratar de seu melhor interesse, e discutir sobre casos que concernem ao Direito e à Psicologia, esta Jornada propõe-se a debater sobre a guarda Compartilhada e a alienação parental, num diálogo e aproximação entre essas duas áreas de interesse.

Data: 06 e 07 de março

Horário: 18h às 22h e 18h às 21h30

Local: Auditório da OAB de Londrina (Rua Gov. Parigot de Souza, 311, Jardim Caiçaras, Londrina-PR)

Valores: R$ 100,00 (profissionais) e R$ 50,00 (estudantes)

Importante: As inscrições pelo site estão encerradas. Serão aceitas inscrições no local, com possibilidade de pagamento com cartão de débito e crédito.

Programação

06 de março de 2018 (terça-feira)

"Alienação parental: o que diz a Psicologia e o que diz o Direito?"

17h30 – Credenciamento
18h – Abertura
18h20 – Especificidades da perícia psicológica em casos de alienação parental
Psic. Gleis Barbosa de Mattos (CRP-05/20414)

19h – Alienação parental: experiências na Vara de Família
Juíza Fabiana Ayres Lacinel Bresson

20h – Falsas alegações de abuso sexual em casos de alienação parental
Psic. Tamara Dias Brockhausen (CRP-06/73996)

20h – Falsas alegações de abuso sexual em casos de alienação parental
Psic. Tamara Dias Brockhausen (CRP-06/73996)

20h40 – Alienação parental e a pós-modernidade
Psic. Maria Cristina Neiva de Carvalho (CRP-08/01397)

21h20 – Debate
Mediação: Psic. Julia Carolina Bosqui (CRP-08/11695)

07 de março de 2017 (quarta-feira)
"A atualidade da guarda compartilhada no Brasil"

18h – Credenciamento
18h30 – O ideal é que sempre se privilegie a guarda compartilhada nos processos de divórcio?
Juíza Angela Gimenez

19h20 – O psicanalista no Tribunal de Família: a criança e o instituto da guarda compartilhada
Psic. Sidney Kiyoshi Shine (CRP-06/18950)

20h40 – A afetividade e a responsabilidade parental no Direito de Família
Advogado Prof. Ricardo Calderón

21h30 – Debate
Mediação: Psic. Josani Campos Silva (CRP-08/11085)


QUANDO
06 e 07/03
HORÁRIO
18h
OS FILHOS DE MEDEIA:
INTERFACES DA PSICOLOGIA E DO DIREITO
SOBRE ALIENAÇÃO PARENTAL E GUARDA COMPARTILHADA
AUDITÓRIO DA OAB DE LONDRINA
R. GOV. PARIGOT DE SOUZA, 311 - JARDIM CAIÇARAS
LONDRINA - PR, 86015-650
Conselho Regional de Psicologia do Paraná
CAIXA
DOS ADVOGADOS DO PARANÁ
OAB
LONDRINA
IBDFAM
Instituto Brasileiro de Direito de Família

OS FILHOS DE MEDEIA:

INTERFACES DA PSICOLOGIA E DO DIREITO

SOBRE ALIENAÇÃO PARENTAL E GUARDA COMPARTILHADA

06 MARÇO

"ALIENAÇÃO PARENTAL: O QUE DIZ A PSICOLOGIA E O QUE DIZ O DIREITO?"

17H30 – CREDENCIAMENTO

18H – ABERTURA

18H20 – ESPECIFICIDADES DA PERÍCIA PSICOLÓGICA EM CASOS DE ALIENAÇÃO PARENTAL
PSIC. GLÍCIA BARBOSA DE MATTOS (CRP-05/20414)

19H – ALIENAÇÃO PARENTAL: EXPERIÊNCIAS NA VARA DE FAMÍLIA
JUÍZA FABIANA AYRES LEONEL BRESSAN

20H – FALSAS ALEGAÇÕES DE ABUSO SEXUAL EM CASOS DE ALIENAÇÃO PARENTAL
PSIC. TAMARA DIAS BROCKNHAUSEN (CRP-06/73996)

20H40 – ALIENAÇÃO PARENTAL E A PÓS-MODERNIDADE
PSIC. MARIA CRISTINA NEIVA DE CARVALHO (CRP-08/01397)

21H20 – DEBATE
MEDIAÇÃO: PSIC. JULIA CAROLINA BOSQUI (CRP-08/11695)

07 MARÇO

"A ATUALIDADE DA GUARDA COMPARTILHADA NO BRASIL"

18H – CREDENCIAMENTO

18H30 – O IDEAL É QUE SEMPRE SE PRIVILEGIE A GUARDA COMPARTILHADA NOS PROCESSOS DE DIVÓRCIO?
JUÍZA ANGELA GIMENEZ

19H20 – O PSICANALISTA NO TRIBUNAL DE FAMÍLIA: A CRIANÇA E O INSTITUTO DA GUARDA COMPARTILHADA
PSIC. SIDNEY KIYOSHI SHINE (CRP-06/18950)

20H40 – A AFETIVIDADE E A RESPONSABILIDADE PARENTAL NO DIREITO DE FAMÍLIA
ADVOGADO PROF. RICARDO CALDERÓN

21H30 – DEBATE
MEDIAÇÃO: PSIC. JOSANI CAMPOS SILVA (CRP-08/11085)

Maringá

A Prefeitura Municipal de Maringá, através da Secretaria da Mulher, promoveu o mês "Mulheres em Ação", com diversas atividades no mês de março, cujo lançamento ocorreu no dia 04/03 no Parque do Ingá, com atividades de zumba, beleza, aferição de pressão arterial, corte de cabelo, maquiagem, avaliação de postura, orientações sobre plantas medicinais, orientações sobre nutrição, tabagismo, atividade física, saúde no trânsito, testes rápidos para HIV, sífilis e hepatites, prevenção de violência contra a mulher.

O Conselho da Comunidade de Execuções Penais da Comarca de Maringá participou, juntamente com a Secretaria da Mulher, da ação de abertura do Mês "Mulheres em Ação" realizada no Parque do Ingá no dia 04/03.

A equipe do NUMAPE/UEM – Núcleo Maria da Penha, participará das atividades listadas adiante, por ocasião dos eventos do "dia 08 de março":

No dia 08/03, lançamento do Projeto: "Lei Maria da Penha em foco: rodas de conversa sobre aspectos controvertidos no processo de enfrentamento à violência doméstica e familiar", proposto pelo NUMAPE/UEM (Núcleo Maria da Penha), em parceria com o Juizado de Violência Doméstica e Familiar contra a Mulher de Maringá, com o objetivo de promover rodas de conversa para discutir aspectos controvertidos no processo de enfrentamento à violência contra mulheres, articulando teoria e prática, promovendo intercâmbio de experiências e motivando a formação das/os agentes e aprimoramento da rede de atendimentos.

Dia 06/03 (às 19h) - Evento "Tô na luta, sou mulher" (PUC/PR/sala FINEP) – Evento no Facebook: https://www.facebook.com/events/479063162491588/

Dia 07/03 (às 16h30min) - Fala sobre violência contra mulheres para as trabalhadoras da fábrica Feito Brasil

Dia 08/03 (às 17h) - Ato 08 de março - Direitos da Mulher, promovido pelo Conselho Municipal da Mulher de Maringá (Praça Raposo Tavares) – Evento no Facebook: https://www.facebook.com/events/231646070715624/

Dia 24/03 (às 08h) - O NUMAPE será representado em Painel da Conferência Estadual da Mulher Advogada (OAB/PR), com o tema: "É dever de todos: O enfrentamento da violência contra a mulher –Ações que fazem a diferença". Sítio na internet: http://antigo.oabpr.org.br/publico/eventos/2018/comissao_da_mulher_advogada/programacao.pdf

FLORESTA

A Prefeitura Municipal de Floresta desenvolverá atividades diversas no dia 08/03, com apresentação cultural em homenagem às mulheres com participação de artistas do Município, realização de procedimentos estéticos, orientação sobre a educação (matrícula para EJA e CEEBJA), atividades na área de Saúde: aferição de pressão arterial, dosagem de glicose, cálculo do IMC, abordagem sobre violência contra mulher e alongamentos; ação direcionada a trabalhar com a autoestima da mulher, utilizando dinâmica de grupos e orientações, entregas de brindes, Setor da Beleza: profissionais de estética local que farão os procedimentos sorteados. (manicure, sobrancelha, cortes); apresentações musicais ao vivo, sorteio de prêmios e encerramento com café da tarde.

PAIÇANDU

A Prefeitura Municipal de Doutor Camargo, em comemoração ao Dia Internacional da Mulher, desenvolverá atividades durante toda a semana, como palestras e passeio ao cinema com grupos de mulheres atendidas pela Assistência Social do Município.

No dia 09/03 às 09h, promoverá palestra com a Coronel da Polícia Militar Audilene Rosa de Paula Dias Rocha, com o tema: "A mulher na segurança pública: como agir diante da violência doméstica".



DOUTOR CAMARGO

A Prefeitura Municipal de Doutor Camargo, através das Secretarias de Assistência Social e Saúde, em parceria com Embelleze e Cabeleireiros do Município, promoverão no dia 06/03 o "Dia da Mulher", com palestras sobre saúde, sorteios de brindes, atividades de corte de cabelo, manicure e design de sobrancelhas (material de divulgação anexo).

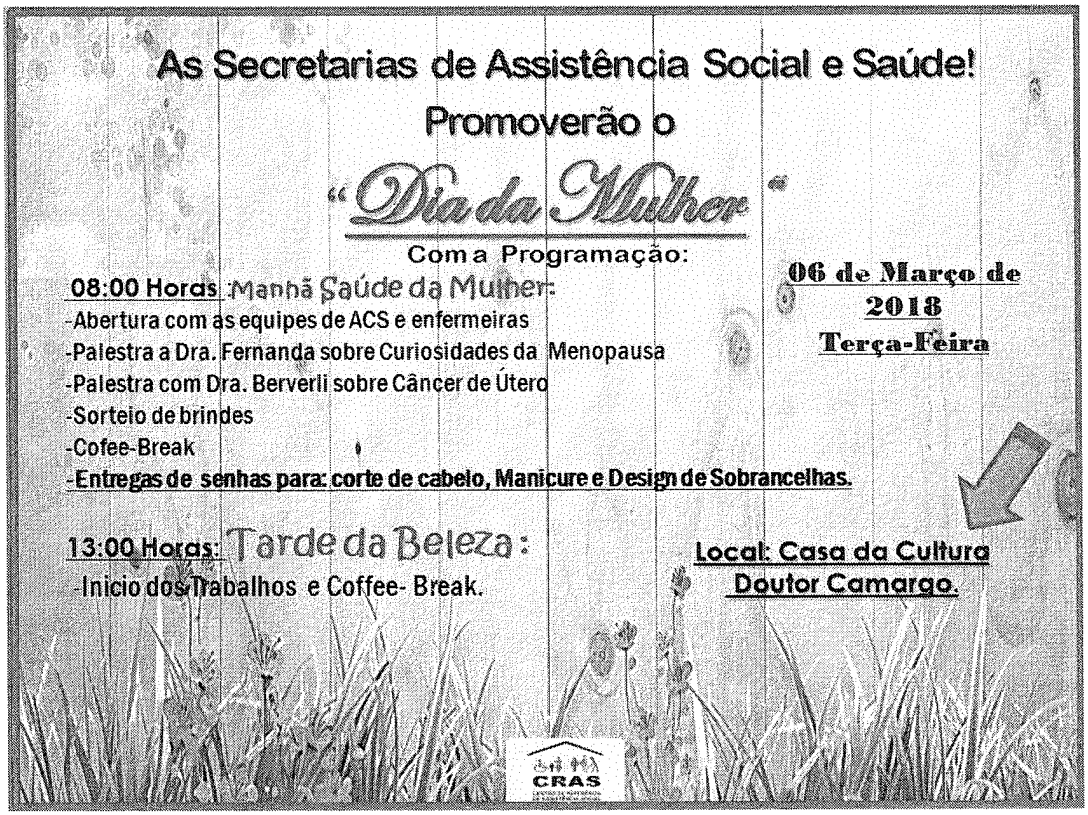

PROGRAMAÇÃO

MULHERES EM AÇÃO

MARINGÁ
PREFEITURA DA CIDADE
SEMULHER
SECRETARIA DA MULHER

04 de março - Lançamento do mês "Mulheres em Ação"
Local: Parque do Ingá
Início: 09h

Atividades: zumba * beleza * aferição de pressão arterial * corte de cabelo * maquiagem * avaliação de postura * tabagismo * orientações sobre plantas medicinais * orientações sobre nutrição * tabagismo * atividade física * saúde no trânsito * testes rápidos para HIV, sífilis e hepatites * prevenção de violência contra a mulher.

05 de março
Local: CRAS Itaipu - Rua Lobelia, 269 Jardim Industrial Fazer convite individual para essa ação.
Início: 14h
Palestra: Violência Doméstica e relacionamentos abusivos
Orientação sobre os tipos de violência, sobre os trâmites do BO, Medida Protetiva e como acionar a rede proteção.
Oficina de feltro
Vagas limitadas - Inscrições no CRAS.

06 de março
Local: Auditório do Pq. do Ingá
Início: 09h
Palestra: Resistência & Longevidade, seguida de vivência de Danças Circulares

06 de março
Local: Sesc - Av. Duque de Caxias, 1517 - Zona 7
Início: 19h
II Roda de Conversa " A política pelo olhar da mulher"

07 de março
Local: Auditório Hélio Moreira
Início: 09h
Palestra: A importância da defesa pessoal para as mulheres

07 de março
Local: CRAS Mandacaru - Rua Pioneiro Tenente Afonso Pinheiro Camargo, 321 - Vila Progresso
Início: 14h
Palestra: Violência Doméstica e relacionamentos abusivos
Orientação sobre os tipos de violência, sobre os trâmites do BO, Medida Protetiva e como acionar a rede proteção.
Oficina de feltro
Vagas limitadas - Inscrições no CRAS.

08 de março
Local: Semulher
Início: 9h30
Palestra: Coach e desenvolvimento pessoal para servidoras

08 de março
Local: CRAS Branca Vieira - Av. Tuiuti, 3358 - Conj. Branca Vieira
Início: 14h
Palestra: Violência Doméstica e relacionamentos abusivos
Orientação sobre os tipos de violência, sobre os trâmites do BO, Medida Protetiva e como acionar a rede proteção.
Oficina de feltro
Vagas limitadas - Inscrições no CRAS.

09 de março
Local: CRAS Morangueira - Rua Haiti, 808, Vila Morangueira.
Início: 14h
Palestra: Violência Doméstica e relacionamentos abusivos
Orientação sobre os tipos de violência, sobre os trâmites do BO, Medida Protetiva e como acionar a rede proteção.
Oficina de feltro
Vagas limitadas - Inscrições no CRAS.

13 de março
Local: CRAS Requião - Rua Maria Paulina Palma, 453 - Conj. Requião
Início: 14h
Palestra: Violência Doméstica e relacionamentos abusivos
Orientação sobre os tipos de violência, sobre os trâmites do BO, Medida Protetiva e como acionar a rede proteção.
Oficina de feltro
Vagas limitadas - Inscrições no CRAS.

15 de março
Local: CRAS Santa Clara - Rua Primeiro Alferes da Costa, 759 - Jd. Santa Clara
Início: 14h
Palestra: Violência Doméstica e relacionamentos abusivos
Orientação sobre os tipos de violência, sobre os trâmites do BO, Medida Protetiva e como acionar a rede proteção.
Oficina de feltro
Vagas limitadas - Inscrições no CRAS.

20 de março
Local: CRAS Alvorada - Rua Alameda de Barros Braga, 819 - Jd. Alvorada
Início: 14h
Palestra: Violência Doméstica e relacionamentos abusivos
Orientação sobre os tipos de violência, sobre os trâmites do BO, Medida Protetiva e como acionar a rede proteção.
Oficina de feltro
Vagas limitadas - Inscrições no CRAS.

22 de março
Local: CRAS Ney Braga - Rua Uruteu, 311 - Conj. Ney Braga.
Início: 14h
Palestra: Violência Doméstica e relacionamentos abusivos
Orientação sobre os tipos de violência, sobre os trâmites do BO, Medida Protetiva e como acionar a rede proteção.
Oficina de feltro
Vagas limitadas - Inscrições no CRAS.

27 de março
Local: CRAS Santa Felicidade - Av. Cerro Azul, 3930 - Conj. Santa Felicidade
Início: 14h
Palestra: Violência Doméstica e relacionamentos abusivos
Orientação sobre os tipos de violência, sobre os trâmites do BO, Medida Protetiva e como acionar a rede proteção.
Oficina de feltro
Vagas limitadas - Inscrições no CRAS.

29 de março
Local: CRAS Iguaçumi - Av. Antonio Bortolotto, 1002 - Iguaçumi
Início: 14h
Palestra: Violência Doméstica e relacionamentos abusivos
Orientação sobre os tipos de violência, sobre os trâmites do BO, Medida Protetiva e como acionar a rede proteção.
Oficina de feltro
Vagas limitadas - Inscrições no CRAS.

"Que nada nos defina. Que nada nos sujeite.
Que a liberdade seja nossa própria substância."
— Simone de Beauvoir

www.curitiba.pr.gov.br/pazemcasa

Noite das Marias

Um evento em prol da ONG marias da internet

Local: **Polo Clube**
Horário: **20h**
Data: **6 de março**

Ponto de vendas:
Escritório de Contabilidade
Marcia Cavalcante e Equipe

3041-1668

Compre seu convite antecipado
e ganhe uma caneca ou camiseta.

Porque fazer o bem nunca sai de moda!

Ponta Grossa

Realização de cinco círculos de construção de paz com as mulheres que participaram das audiências preliminares; participação do Juizado ministrando curso de capacitação em gênero, violência contra a mulher e cultura de paz na UEPG dentro do projeto "Educação em direitos humanos: por uma cultura de paz nas escolas" e, participação na campanha municipal junto com o Conselho da Mulher do Município fazendo panfletagem com os folders da Semana da Paz no dia da mulher.

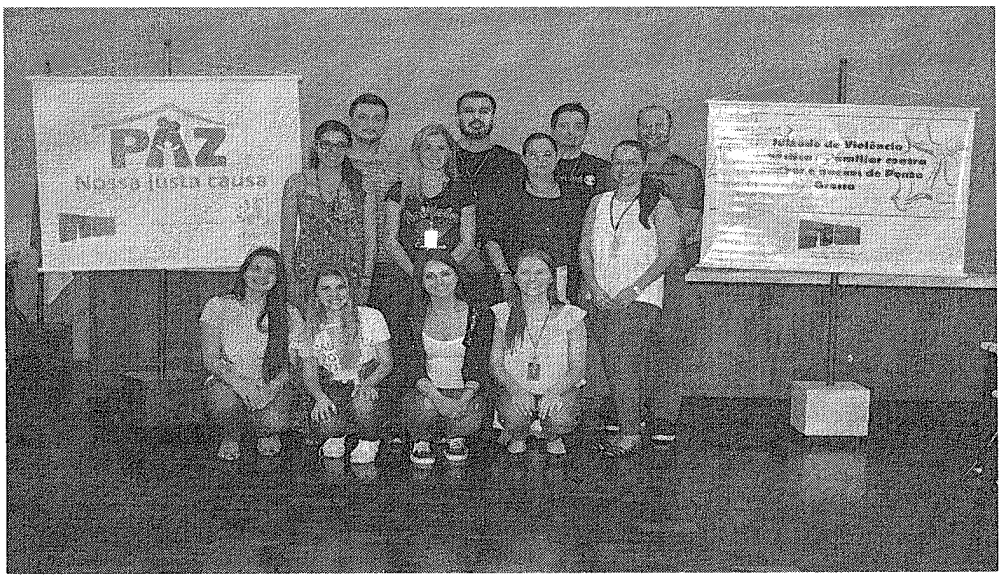

Pontal do Paraná

Realização, em 08/03/2018, de ato público no Fórum de Pontal do Paraná, com apresentação de músicas ligadas ao empoderamento da mulher.



Prudentópolis

Marcha das mulheres simbolizando sua luta por direitos e uma feira de serviços durante todo o dia (na área de empreendedorismo, meio ambiente, embelezamento, além de serviços sociais e jurídicos).

Orientação diretamente às mulheres sobre violência doméstica.

Entrevista a uma das rádios locais ("Copas Verdes") sobre o evento, assim como sobre a Semana Paz em Casa, além de questões jurídicas relacionadas a violência doméstica.








PAZ
Nossa justa causa
Poder Judiciário
Vara Criminal
Poder Judiciário
Vara Criminal


AÇÃO CIDADANIA
O DIA DA MULHER É TODO DIA
ORIENTAR E PROMOVER O ACESSO AOS
DIREITOS DA MULHER.
DIA 02 DE MARÇO DE 2018.
INÍCIO ÀS 09H00 (ATÉ ÀS 17H00).
NO CENTRO SOCIAL SÃO JOÃO BATISTA
(PAVILHÃO DA MATRIZ).
PARTICIPE!!!
PREFEITURA MUNICIPAL DE
PRUDENTÓPOLIS
ASSISTÊNCIA SOCIAL

São João

Em homenagem ao dia internacional da mulher e marcando a semana da justiça pela paz em casa, Comarca de São João realiza palestra sobre combate à violência doméstica e familiar contra mulher e sobre direitos da mulher.

O evento contou com a participação do Juiz de Direito e demais Servidores Públicos da Comarca de São João, inclusive da Zona Eleitoral, do Promotor de Justiça da Comarca de São João, de representante da Ordem dos Advogados do Brasil na região, dos Prefeitos de São João e Saudade do Iguaçu, do Presidente da Câmara Municipal de Saudade do Iguaçu, de Secretários Municipais, da Delegada de Polícia Civil, do Comandante local da Polícia Militar, de Assistentes Sociais, psicólogas e pedagogas de São João, Saudade do Iguaçu e São Jorge D'Oeste, entre outras autoridades.

Na ocasião, os agentes públicos envolvidos no atendimento a mulheres vítimas de violência doméstica e familiar, falaram sobre as diversas modalidades de violência doméstica, sobre a importância de se denunciar casos de violência doméstica e como as vítimas ou terceiros podem denunciar esses casos.

As assistentes sociais também falaram sobre os serviços disponíveis nos municípios para o atendimento às mulheres vítimas de violência doméstica e familiar contra mulher.

Já o Representante do Ministério Público enfatizou os direitos conquistados pelas mulheres nos últimos anos e a necessidade de que esses direitos sejam efetivados.

O evento contou com a participação de mulheres e homens de todas as idades e setores da sociedade.



X SEMANA NACIONAL DA JUSTIÇA
PELA PAZ EM CASA

01/01/2018





São João do Ivaí

Realização de manhã de palestras para os alunos do ensino médio (1º, 2º e 3º anos) no dia 09/03/2018, tendo como tema, "Relacionamentos Abusivos", onde foi abordada a questão da violência doméstica, tanto do ponto de vista jurídico, como do ponto de vista psicológico.

O objetivo foi trabalhar a prevenção, já que, nesta faixa etária o jovem começa a estabelecer seus relacionamentos afetivos.

O evento foi bastante produtivo e contou com a participação de uma advogada, uma psicóloga e do membro do Ministério Público.

Seguem anexas fotografias do evento que tivemos aqui na Comarca de São João do Ivaí na Semana da Paz em Casa.

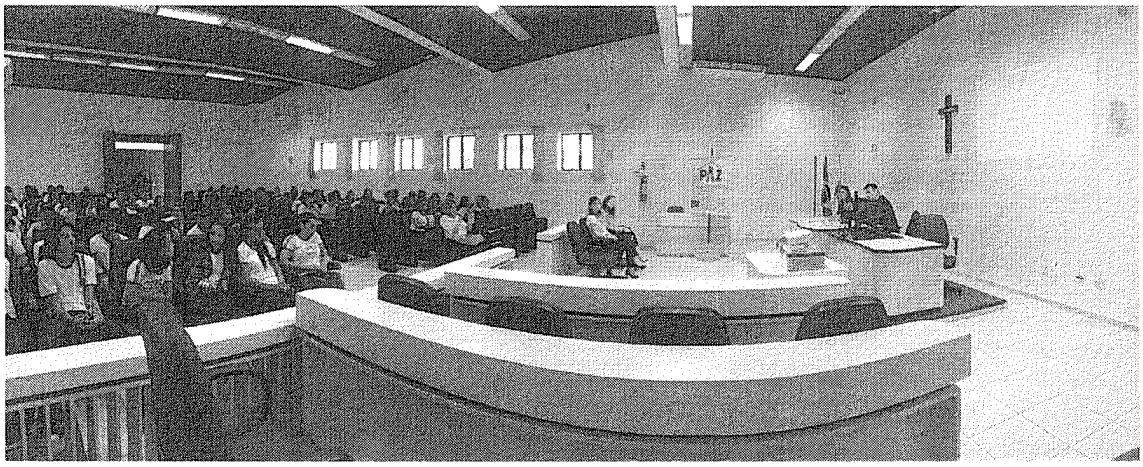


PAZ
Nossa justa causa
CEVID-TJPR

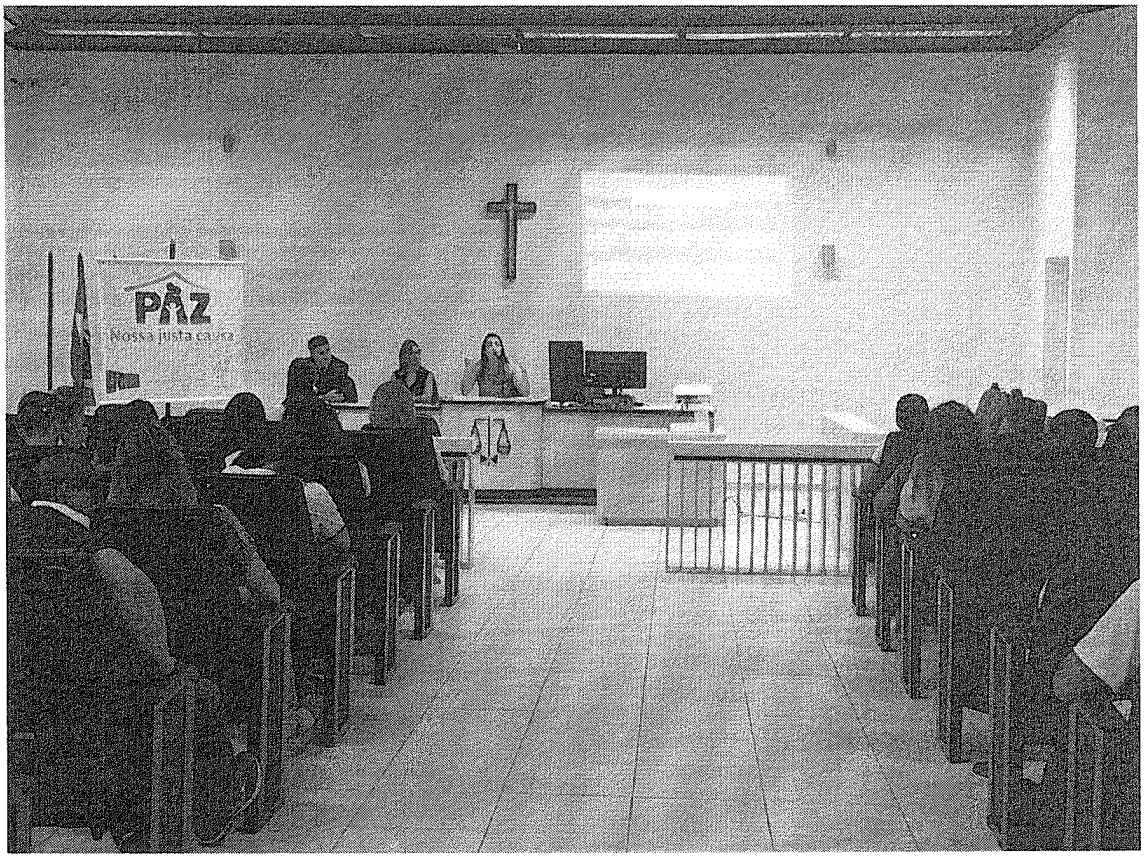
PAZ
Nossa justa causa

Ubiratã

Mesa Redonda na Rádio Difusora





Relatório dos Conselhos das Comunidades

COORDENADORIA ESTADUAL DA MULHER EM SITUAÇÃO DE VIOLÊNCIA DOMÉSTICA E FAMILIAR

TRIBUNAL DE JUSTIÇA DO PARANÁ

RELATÓRIO DOS CONSELHOS DAS COMUNIDADES

05 a 09 de março de 2018

PAZ

Nossa justa causa

FECCOMPAR

Federação dos Conselhos da Comunidade do Estado do Paraná

CEVID-TJPR

TRIBUNAL DE JUSTIÇA DO ESTADO DO PARANÁ

Alto Piquiri

C.C.C.A.P. - CONSELHO DA COMUNIDADE DA COMARCA DE ALTO PIQUIRI
Estado do Paraná
(Art. 4º, da Lei nº.7.210/84 – Lei de Execução Penal)

Of.nº42/2018-GP

Alto Piquiri, PR, aos 22 de março de 2018

Referente: **PASSEATA – JUSTIÇA PELA PAZ EM CASA**

O C.C.C.A.P.- Conselho da Comunidade da Comarca de Alto Piquiri, PR, pessoa jurídica de direito privado (associação civil sem fins lucrativos), devidamente inscrita no CNPJ sob nº 03.997.025/0001-08, com sede na rua Santos Dumont, nº 200, Edifício do Fórum, nesta cidade e Comarca de Alto Piquiri, Pr, devidamente representada por seu presidente, o Sr. Claudio Décio Caetano, brasileiro, casado, advogado, portador da cédula de identidade RG. Sob nº 5.137.002-3 SSP/PR e do CPF sob nº 832.180.259-15, residente e domiciliado na Rua Tupã , nº99, nesta cidade e Comarca de Alto Piquiri,PR, em parceria com Juízo de Direito desta Comarca e Ministério Público do Estado do Paraná, vem respeitosamente a presença de Vossa Excelência, encaminhar as fotos referente ao ato concreto realizado nesta Comarca (Alto Piquiri e Brasilândia do Sul), nos dias 08 e 09 de março do corrente ano.

Atenciosamente

CLÁUDIO DÉCIO CAETANO
Presidente do CCCAP


PAÇO MUNICIPAL DR ULISSES GUIMARÃES
PAZ



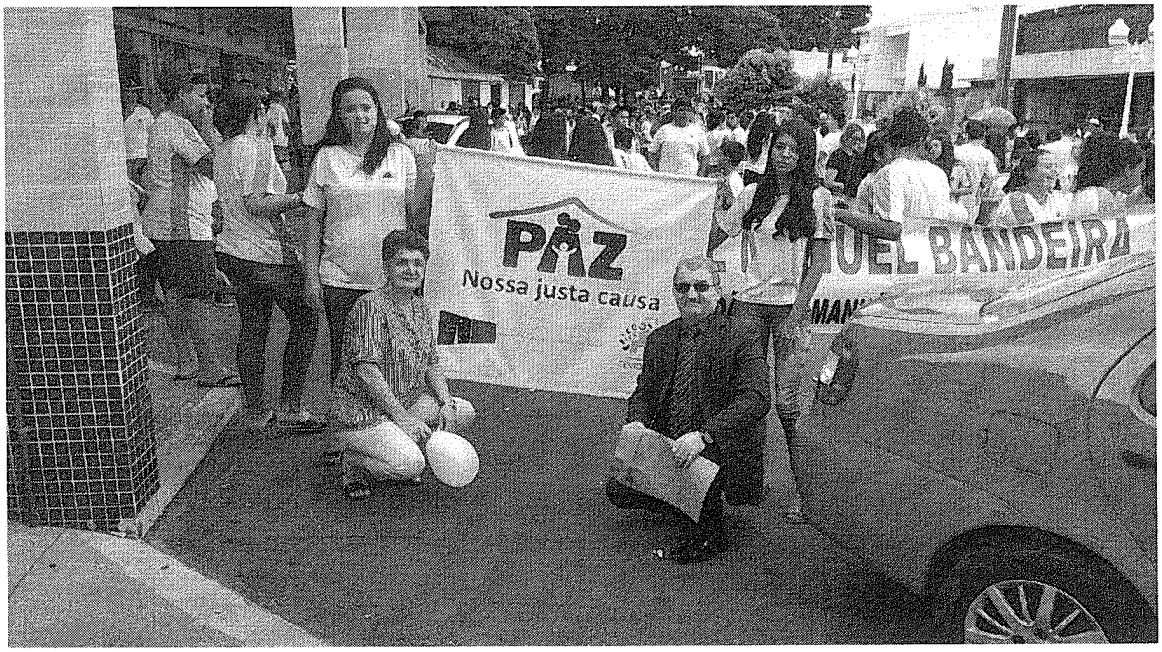
PAZ
Nossa justa causa

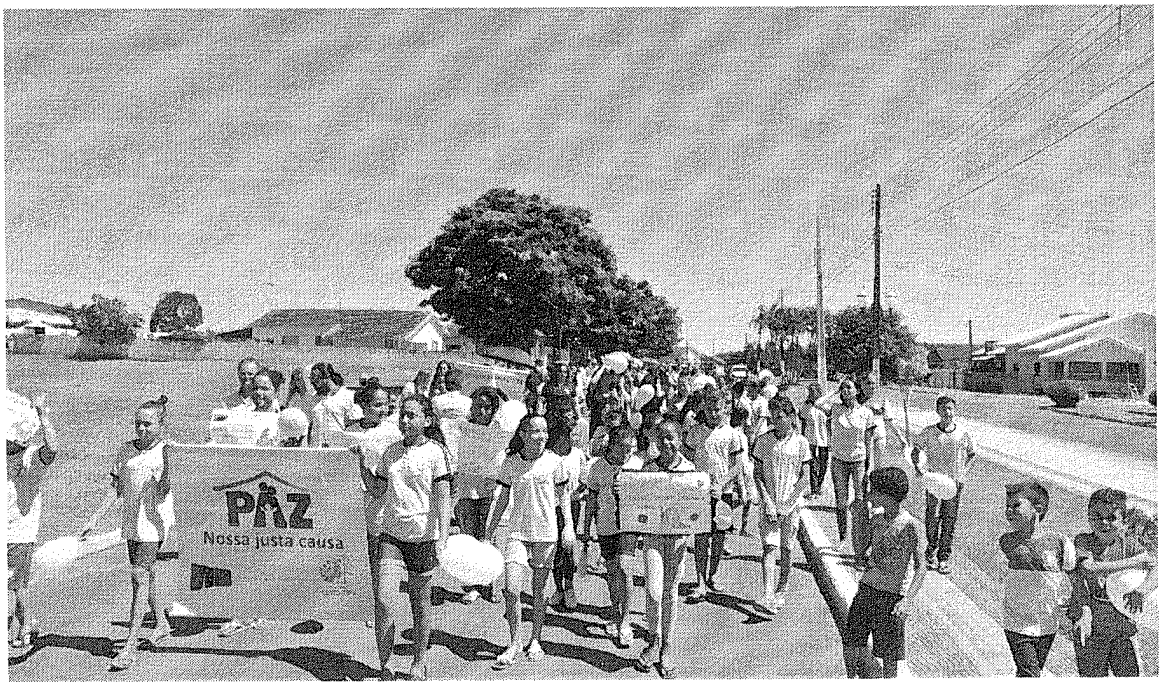
PAZ
Nossa justa causa


PAZ
Nossa justa causa
CEVID-TJPR
NSINO FUNDAM

Campo Largo

Palestra na Capela Jesus Misericordioso, para um grupo de mulheres que possuem crianças inseridas em projetos sociais, muitas vítimas de violência doméstica, palestra com intuito de empoderamento da mulher e auxilio do COCOM para inserir o agressor em clínicas de desintoxicação química e ulterior retorno ao lar para restabelecer a "paz na família".





Dia 08 de março de 2018, as 09:00h palestra apresentando o Conselho da Comunidade e firmando as parcerias, mostrando aos cidadãos que é preciso manter a paz no "seio familiar", e que os detentos e egressos devem ser reinseridos na família e na sociedade e para que isso ocorra terão apoio do CCOM Campo Largo, PR.





Cascavel

Na tarde do dia 06/03 em comemoração à Justiça pela Paz em Casa, o Conselho da Comunidade da Comarca de Cascavel-PR em parceria com a Defensoria Pública Estadual, realizou uma ação educativa na nossa Sede para 70 (setenta) mulheres atendidas por estes dois serviços, podendo contar com a participação de 01 (uma) Assessora Jurídica, 01 (um) Psicólogo e 03 (três) Assistentes Sociais, onde esta equipe abordou o tema sobre "Conscientização sobre a violência de gênero".

Este encontro tem como objetivo principal levar todo o conhecimento para as mulheres que de alguma forma sofrem algum tipo de violência doméstica e que as mesmas têm sim, uma Lei em que as protegem que é a Lei Maria da Penha, e ainda sobre os serviços da Rede Socioassistencial que acolhem essas vitimas e garantem seus direitos.

Para finalizar este encontro, as famílias foram contempladas com uma lembrança e um coffe-break.



Castro

TRABALHO REALIZADO NO CONSELHO DA COMUNIDADE DE CASTRO

SEMANA NACIONAL DA JUSTIÇA PELA PAZ EM CASA



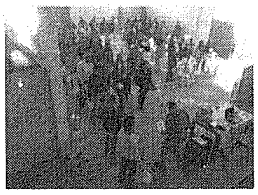





Foi realizado na Comarca de Castro, na sede do Conselho da Comunidade uma reunião especifica para orientarmos a comunidade sobre a importância da Paz em Casa e ao mesmo tempo realizamos uma comemoração ao dia das mulheres, aproveitando que a oportunidade era propicia ao público alvo.

Foi convidada uma palestrante que nos falou sobre a importância da mulher na sociedade, no âmbito familiar e principalmente sobre o seus direito legais e também sobre prevenções a violencia.

O Pastor Edvaldo deu início ao trabalho juntamente com a presença dos magistrado, representante da Rede Pública, como professores, agentes da saude, agentes comunitários e a familia dos Egressos.

Chopinzinho

O Conselho da Comunidade da Comarca de Chopinzinho juntamente com o Conselho dos Direitos da Mulher, Secretaria Municipal de Assistência Social e Ministério Público realizaram uma ação conjunta na tarde de segunda-feira dia 05 de março de 2018 na Escola Estadual Jykre Tãg, localizada na Aldeia Indígena Kaigang com as mães e alunos do Ensino Fundamental.

O Promotor de Justiça Lucas Losch Abaid iniciou os trabalhos abordando assuntos pertinentes a Atuação do Ministério Público junto a Lei Maria da Penha, onde explicou um pouco dos princípios da Lei, os fundamentos jurídicos e a interpretação

da referida Lei, enfatizando a importância da vítima em denunciar o agressor e solicitar as Medidas Protetivas de Urgência.

Partindo dos questionamentos, o Promotor relatou como é realizado o atendimento inicial a essas mulheres vítimas de violência, ou seja, como o Poder Judiciário e o Ministério Público atuam quando chegam denúncias de violência no âmbito familiar, sendo que procede da seguinte forma:

- Oitiva (Delegacia de Polícia/ Boletim de Ocorrência);
- Colheita de outras provas;
- Remessa ao Poder Judiciário solicitando Medidas Protetivas de Urgência;
- Juiz analisa o pedido;
- Exame de corpo delito, quando necessário;
- Oitiva do ofensor e/ou testemunhas;
- Juntada de Certidão de Antecedentes Criminais (Oráculo);
- Remessa dos Autos ao Ministério Público e ao Juiz para deferimento das Medidas Protetivas de Urgência;
- Oficiar as partes (ofensor/vitima) acerca do deferimento do pedido;

Na oportunidade foi divulgado o Projeto Caminhos Chopinzinho: Grupo Reflexivo para Autores de Violência Doméstica, o que é, como surgiu e como funciona. Assim dando maior visibilidade ao trabalho do Conselho da Comunidade na prevenção da Violência Doméstica.

Ao término Dr. Lucas atendeu individualmente algumas mulheres que tinham dúvidas em relação aos diversos assuntos, tais como: paternidade, guarda e principalmente pensão alimentícia.



Cornélio Procópio

Foram distribuídos cartazes sobre "violência contra a mulher" em diversos locais na cidade durante a semana do dia 5 a 9 de março de 2018.

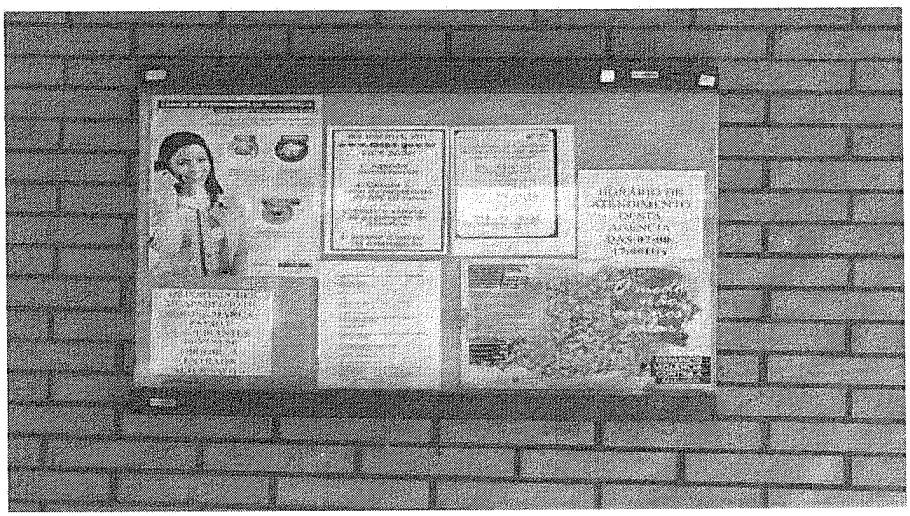

Local: Agência da Previdência Social de Cornélio Procópio – INSS.

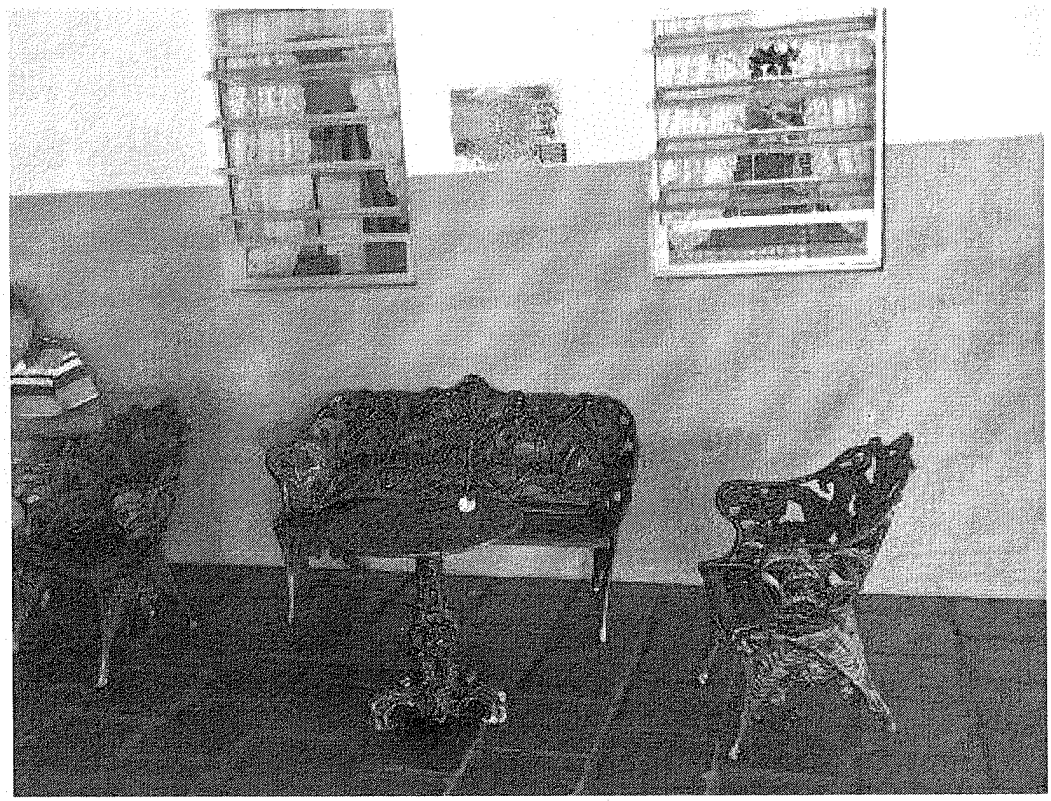

Local: Santa Casa de Misericórdia de Cornélio Procópio.



Local: Agência da Previdência Social de Cornélio Procópio – INSS.

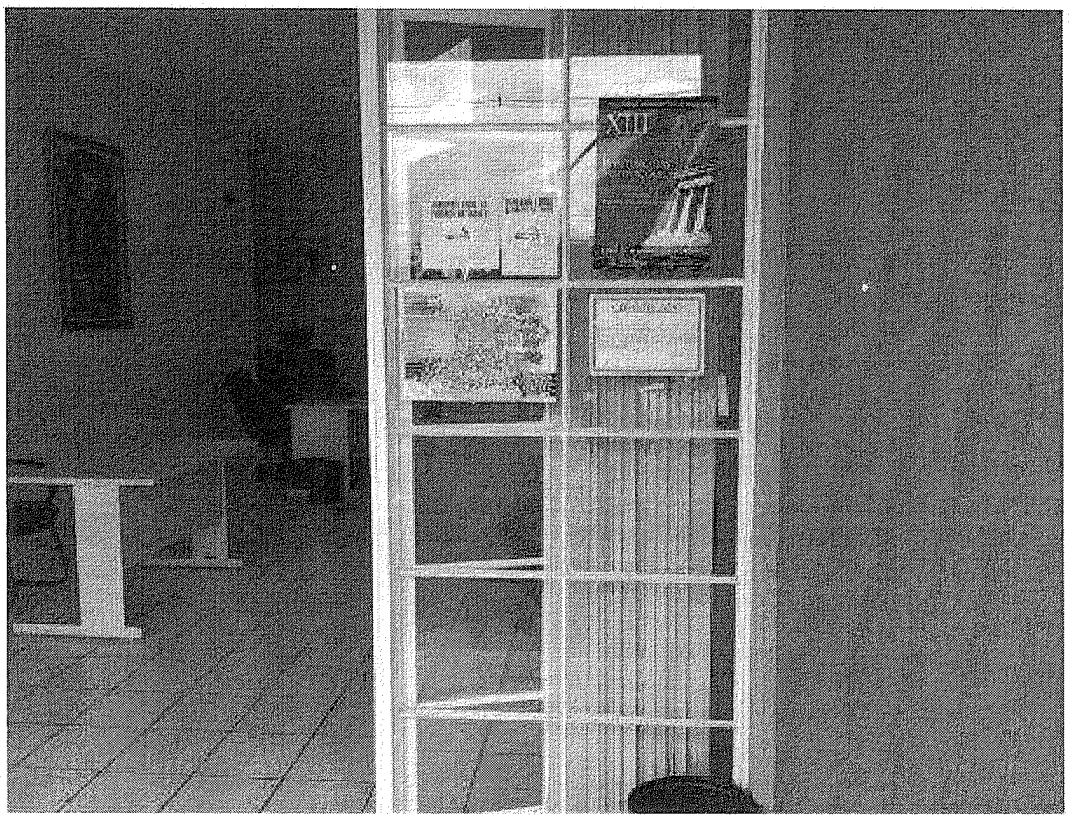

Local: Fórum de Cornélio Procópio.

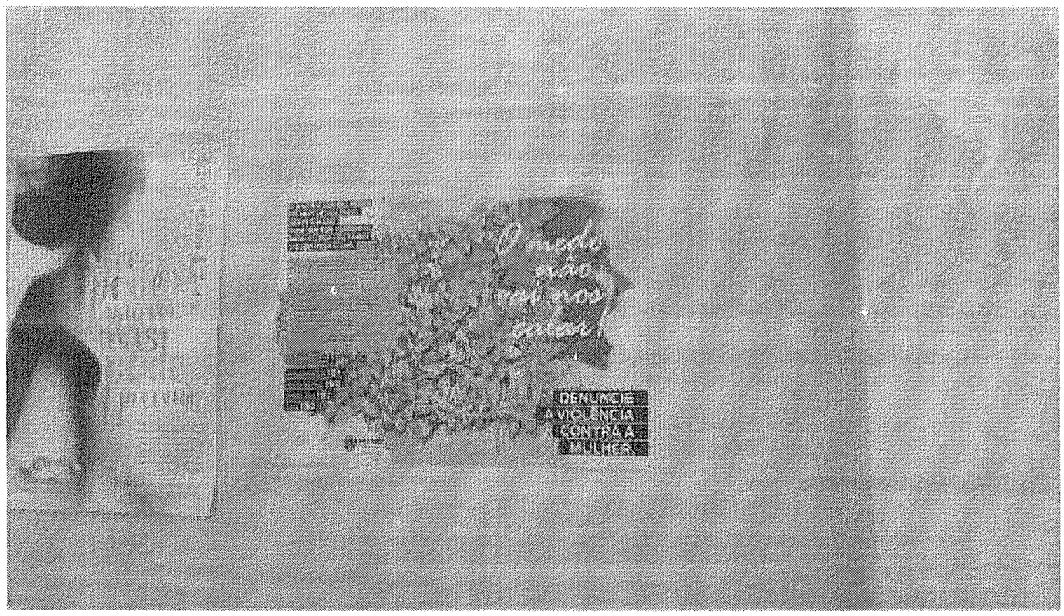

Local: 11ª Subdivisão Policial de Cornélio Procópio.

Oficio nº 002/2018

Cornélio Procópio (PR), 09 de março de 2018.

À Federação dos Conselhos da Comunidade do Estado do Paraná – FECCOMPAR

RELATÓRIO

O Conselho da Comunidade da Comarca de Cornélio Procópio/PR participou do Programa Nacional Justiça pela Paz em Casa, distribuindo cartazes sobre violência contra a mulher em diversos pontos da cidade, como no Fórum da Comarca, na 11ª Subdivisão Policial de Cornélio Procópio, nos Postos de Saúde, no Hemocentro, na 18ª. Regional de Saúde de Cornélio Procópio, na Santa Casa de Misericórdia de Cornélio Procópio, na Agência do INSS etc.

A ação foi realizada em parceria com o Centro de Referência Especializado de Assistência Social (CREAS) e com o Centro de Referência de Assistência Social (CRAS).

Os recintos afixaram os cartazes em locais visíveis ao público, conforme imagens juntadas ao final deste relatório.

Aproveito o ensejo para apresentar protestos de elevada estima e distinta consideração.

Marcus Leandro Alcântara Genovezi
Presidente do Conselho da Comunidade
da Comarca de Cornélio Procópio

Cruzeiro do Oeste

Nas datas de 09, 10 e 11 de março do presente ano, os funcionários e o presidente do Conselho da Comunidade da Comarca de Cruzeiro do Oeste, realizaram evento do dia da mulher, com intuito de apresentar a importância da mulher na sociedade.

Foram entregues bombons com mensagens motivacionais e uma breve conversa sobre folders entregues à respeito da violência contra a mulher, apresentando quais são as formas de violência, suas medidas protetivas de urgência e disque denúncia. O evento foi direcionado as apenadas que se encontram em regime fechado na 17ª DRP e à aproximadamente 120 mulheres familiares dos apenados em regime fechado na PECO. Tendo duração de 2 horas (dia) sendo das 07:00 às 09:00 da manhã, horário esse que elas ficam aguardando para entrar para visita.

Desta forma, observamos a importância que essas mulheres deram ao projeto, uma vez que muitas relataram não terem sido lembradas no dia internacional da mulher e que um simples bombom e uma mensagem de carinho fez com que elas se sentissem importantes.

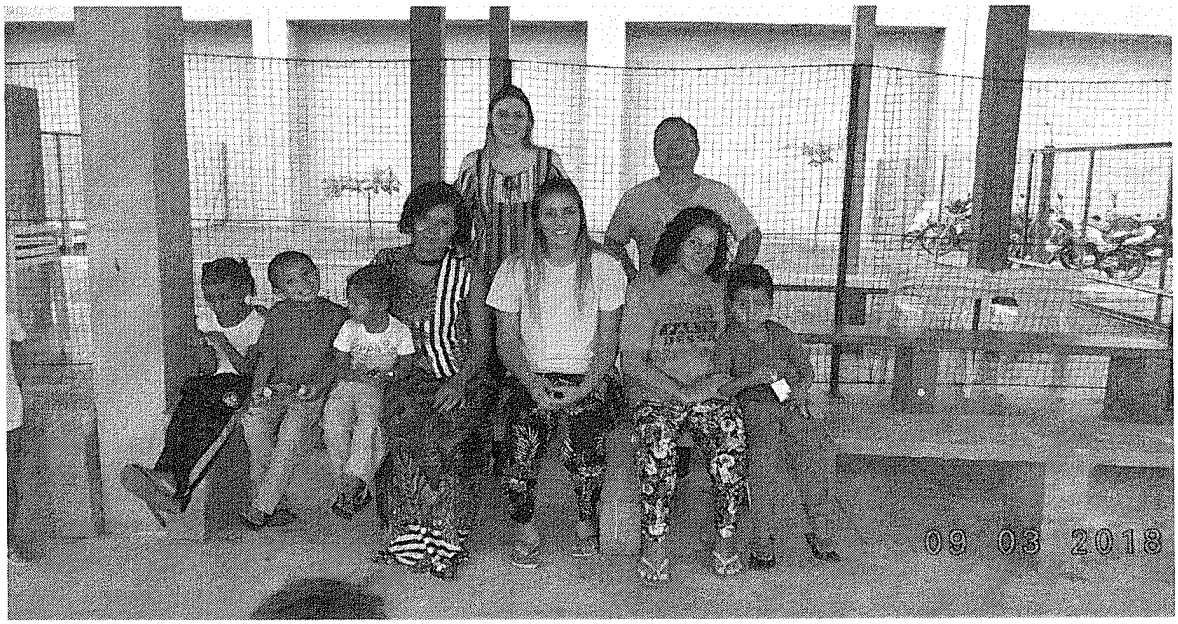

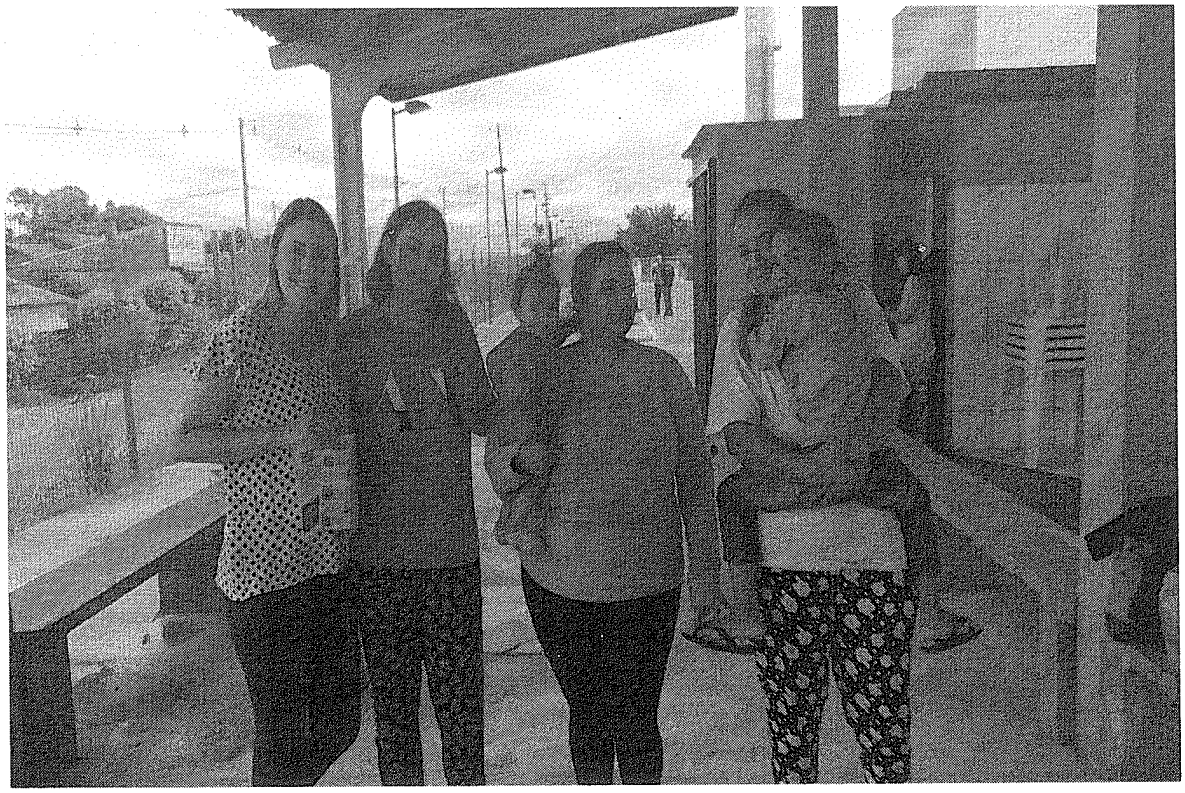


São símbolo de
força e determinação,
por isso merecem
respeito, amor e dedicação.
FELIZ DIA DA MULHER!
Conselho da Comunidade da Comarca de Cruzeiro do Oeste.

Fazenda Rio Grande

Conselho da Comunidade de Fazenda Rio Grande, promove ações nos dias 7 e 8 de março de 20018, atividade com a Temática COMBATE A VIOLÊNCIA DOMESTICA E FAMILIAR CONTRA A MULHER palestras chamando atenção da sociedade para esta Justa Causa "SER MULHER UMA DURA EXPERIENCIA COTIDIANA E UNIVERSAL, com distribuição de Folders da Cevid do Conselho da Comunidade informativos direcionados a os direitos da mulher entregas de bombons com a mensagem ` LUGAR DA MULHER E CONDE ELA QUISER`




CAIXA
MARÇ
Ouro Branco






PAZ





Guaíra

CONSELHO DA COMUNIDADE DE EXECUÇÃO PENAL
COMARCA DE GUAÍRA-PARANÁ
Rua Santos Dumont, 1154 – Vila Velha – Guaíra/Pr – CEP 85980-000
CNJP 06.037.621/0001-26 / E-mail: conselho.da.comunidade.guaira@gmail.com

Guaíra 16 de março de 2018.

Ofício N° 029/2018

Envia a Senhora Presidente(a) da FECCOMPAR Maria Helena Orreda

Em resposta ao ofício n° **012/2018**, referente a etapa da campanha **"Justiça pela Paz em casa"**, venho comunicar que o Conselho da Comunidade de Guaíra – Pr, irá realizar uma parceria junto com a Escola de cabelereiro Lanuts de Guaíra – Pr, no dia 19 de março 2018 a partir das 09 hs, será realizado cortes de cabelo, escova, pintura e unhas, com início das atividades com um delicioso café da manhã logo após com uma dinâmica com o tema proposto (Gênero tratamento, homem e mulher) no qual conversaremos e utilizaremos a cartilha na qual foi nos encaminhada, O objetivo é levar o conhecimento e descontração.

Sendo que tínhamos para o momento, e aproveitamos a oportunidade para reiterar a Vossa Senhoria, nossos melhores protestos de estima e elevada consideração.

Respeitosamente,

Sandro Júnior Batista Nogueira

Presidente do Conselho da Comunidade

Ariane Alves da Silva

Ariane Alves da Silva

CRESS 4894- 21° Região

Assistente Social do Conselho da Comunidade

Irati

1 - Divulgação da Semana Nacional de Justiça pela PAZ EM CASA, folders com orientações sobre a Violência Física, Violência Psicológica, Violência Patrimonial e Negligência.com orientações as pessoas que frequentam o Conselho da Comunidade de Irati Paraná;

2 - Faixa alusiva a Semana Nacional de Justiça pela PAZ EM CASA em frente ao Conselho da Comunidade;

3 - Audiências concentradas de Instrução e Julgamento sobre assuntos relativos a violência doméstica e contra a mulher, durante toda semana no Fórum da Comarca de Irati;

4 - Palestras sobre "A Semana da Paz em Casa", várias formas de violência doméstica e os Serviços disponíveis para atendimento, iniciando no dia 08/03/2018 e durante todo mês de março, nos seguintes locais: CRAS Lagoa CRAS Vila São João, CRAS Canisianas, CREAS, após a palestra debate do tema com os participantes e distribuição de panfletos orientativos;

5 - Ação com alunos do Ensino Fundamental II do Colégio Estadual Luiza Rosa e Escola Estadual Antônio Xavier, com a temática da violência e da Paz em Casa, solicitando que os alunos façam exposição de suas ideias e propostas para uma vida melhor em casa;

6 - Dia 08/03/2018 - Panfletagem "Paz em Casa" na Rua Dr. Munhoz da Rocha, das 10h00min às 15h00min em frente ao G Center Supermercado. Participação de integrantes do Conselho da Comunidade de Irati, CREAS, CRAS e Rede de Proteção;

7 - Apresentação de teatro: "O Silêncio Mata", no Estacionamento do G Center dia 08/03/2018 as 10h, e após caminhada pela rua central da cidade;

8 - Divulgação na UNICENTRO – Campus Irati sobre a Semana Nacional de Justiça Pela Paz em Casa, através de cartazes informativos;

9 - Reunião com Líderes da Pastoral da Criança da Paróquia Nossa Senhora da Luz com o objetivo de apresentar o tema "Paz em Casa", orientando as mulheres para que possam multiplicar as informações nos Bairros onde atuam (Bairros: São Francisco, Choma, Nhapindazal, Fragatas, Canisianas e Vila Nova).

10 - Desenvolvimento de ações na zona rural do município de Irati em diversas Localidades: Cerro da Ponte Alta, Itapará, Guamirim e Vila Rural, onde serão realizadas atividades diversas, orientações e distribuídos folders Paz em Casa.

Registro Fotográfico das Ações

Data: 08 de março (quinta-feira)

Local: Rua Munhoz da Rocha, esquina com a Rua 15 de julho (espaço ao lado do estacionamento do Supermercado G Center).

Horário: 10 horas

Atividade: Apresentação teatral

Tema: O silêncio mata

Descrição: É uma apresentação artística que procura articular vozes das mulheres e suas opressões, buscando através da arte encorajar mulheres a romperem ciclos de violência, abusos e repressões no seu dia-a-dia. A performance se divide em experimento cênico na rua e produção áudio visual trazendo a poesia e a força da mulher que luta por seus direitos.

Produção e direção: Edinho e Amanda.

Participantes: Profissionais voluntários de serviços públicos e de instituições não governamentais.

Outras atividades: Distribuição de materiais com orientações sobre a prevenção e combate a violência e direitos das mulheres através de folders, faixas, cartazes com a participação dos profissionais de toda a Rede de Proteção às Pessoas em Situação de Violência.

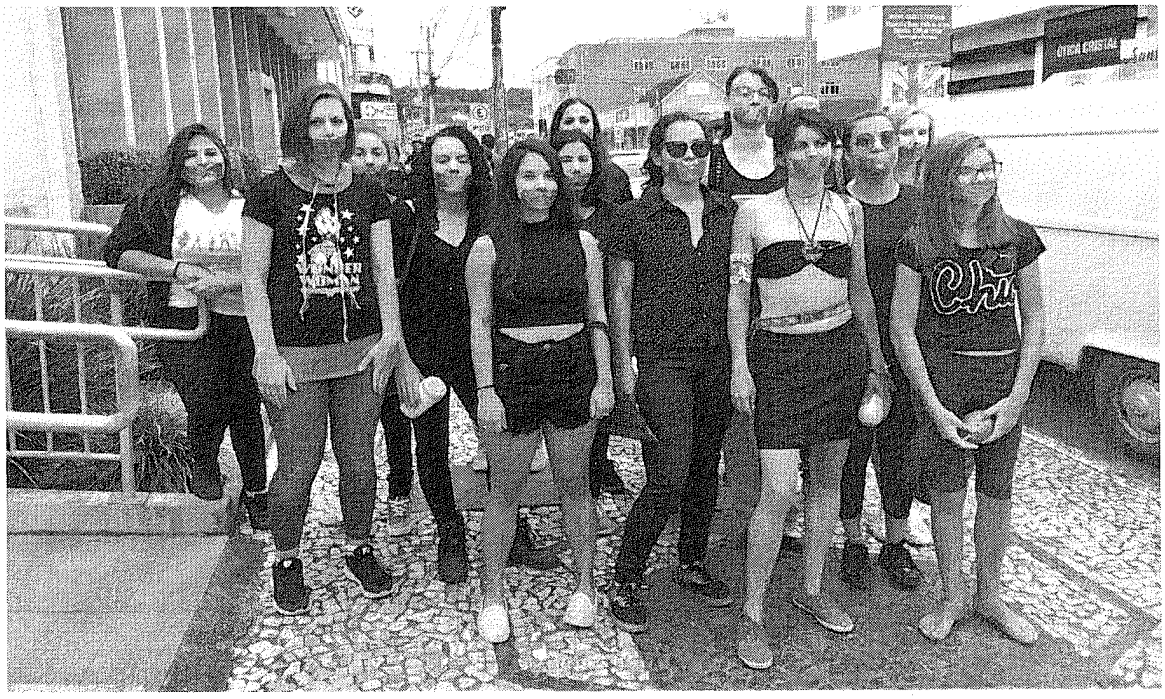





CAMINHADA PELO CENTRO: CAMINHADA PELA PAZ EM CASA E PELO DIA INTERNACIONAL DA MULHER.



DISTRIBUIÇÃO DE FOLDERS PAZ EM CASA EM FRENTE AO G CENTER



REUNIÃO COM LÍDERES DA PASTORAL DA CRIANÇA





Ações continuadas durante todo o mês de março, posterior à Semana Nacional pela Paz em Casa:

PROGRAMAÇÃO MÊS DA MULHER DO CRAS – LAGOA

Previsão de 13 a 16 de março no período da tarde para mulheres adultas:

13 de março 14 de março 15 de março 16 de março – Bairro: Alto da Lagoa.

Exposição Interativa no Salão do CRAS Lagoa para meninas adolescentes a partir de 12 anos: Período 19/03 20/03 21/03 22/03 23/03.

Exposição Interativa:

História da mulher na sociedade Feminismo, **Lei Maria da Penha, Relacionamento Abusivo.** Exibição do documentário:

Resistência: Mulheres do Alto produzido pelo grupo de adolescentes do CRAS Lagoa Apresentação do grupo de Dança com a música Respeita as Mina de Kell Smith Mural onde as convidadas poderão expor Jogo interativo de perguntas e respostas sobre as questões levantadas na exposição. .

Levantamento das meninas interessadas em saber mais sobre os assuntos da exposição para formação de um grupo no Whatsapp para informações sobre empoderamento feminino.

PROGRAMAÇÃO DE ATIVIDADES DO CRAS CANISIANAS

Mês da Mulher

DIA: 20/03/2018 (terça –feira) **Horário**: 13h30min às 16 h **Local:** Associação de Moradores do Bairro Fragatas
Roda de conversa sobre: Previdência Social e Mulheres; Atividades e brincadeiras em grupos; Recreação com as crianças e lanche

DIA: 15/03/2018 (quinta-feira) **Horário:** 13h30min às 16 h **Local:** Capela Nossa Sennora das Dores- Bairro: Nhapindazal
Roda de conversa sobre: Previdência Social e Mulheres Atividades e brincadeiras em grupo Recreação com as crianças e lanches

Dia: 07/03/2018 **Horário:** 13: 30 às 16h30min min **Local:** Centro de Convivência do Bairro Vila Nova
Roda de conversa sobre: Previdência Social e \Mulheres Atividades e brincadeiras em grupo Recreação com as crianças e lanches

CRONOGRAMA DIA INTERNACIONAL DA MULHER

ATIVIDADES NAS COMUNIDADES DO INTERIOR DA CIDADE DE IRATI – PR

1) **PROGRAMAÇÃO Dia:** 06/03 14h – Acolhida 14h05min

LOCALIDADE: Cerro da Ponte Alta

Roda de Conversa sobre: "A Conquista de Direitos femininos" 14h45min

Cuidar-se faz bem: corte de cabelos e serviço de manicure 16h – Encerramento/LANCHE

2) **PROGRAMAÇÃO DIA:** 07/03 às 14h

LOCALIDADE: GUAMIRIN

Roda de conversa: Mulher e a Medicina Alternativa

3) **PROGRAMAÇÃO:** 14h – Acolhida 14h05min

LOCALIDADE: Vila Rural 08/03

Roda de Conversa sobre: "A Conquista de Direitos femininos" 14h45min

Cuidar-se faz bem: corte de cabelos e serviço de manicure 16h

4) **PROGRAMAÇÃO:** 14h – Acolhida 14h05min

LOCALIDADE: Faxinal Rio do Couro

Roda de Conversa sobre: "A Conquista de Direitos femininos" 14h45min

Cuidar-se faz bem: corte de cabelos e serviço de manicure 16h – Encerramento/LANCHE

Roda de conversa Mulher e a Medicina Alternativa

Local: Zona Rural: Itapará 14/03 às 14h

AÇÕES QUE SERÃO DESENVOLVIDAS POR OUTROS ÓRGÃOS:

- O NUMAPE (Núcleo Maria da Penha) da UNICENTRO, realizará sessões de Cine Debate, com exibição de filme que trata de questões relacionadas à violência e direitos da mulher e distribuição de flores com mensagens de empoderamento feminino.

- O INSS por meio das assistentes sociais realizará palestras sobre os direitos previdenciários das mulheres, tratando especialmente aspectos previstos no PEC de Reforma da Previdência Social em discussão no Congresso Nacional.

- O Patronato irá apresentar no dia 08 de março às 09 horas no salão nobre do CAM, o Projeto Basta, que trabalha com os autores de violência doméstica, incluindo crianças, adolescentes, mulheres e idosos. A ideia é apresentar este grupo como propositor de reflexão acerca das lógicas meramente punitivas que perpassam nossa sociedade e da necessidade de outras abordagens em relação aos autores de violência numa perspectiva reflexiva, apresentando esse trabalho como essencial no sentido de realizar intervenções voltadas para outra perspectiva da violência contra a mulher.

Lapa

Encontro realizado no Assentamento Contestado interior da Lapa, pela Assistente Social Annelise, funcionária Mariana e parceria com o Cras.

Participação da palestrante Arlete Rosa Drabeski Oliveira PM aposentada da Polícia Militar e Presidente do Conselho da Mulher, alertando sobre os tipos de violência doméstica e formas de denunciar, além de roda de conversa, distribuição de panfletos e uma confraternização com brindes e lanches.

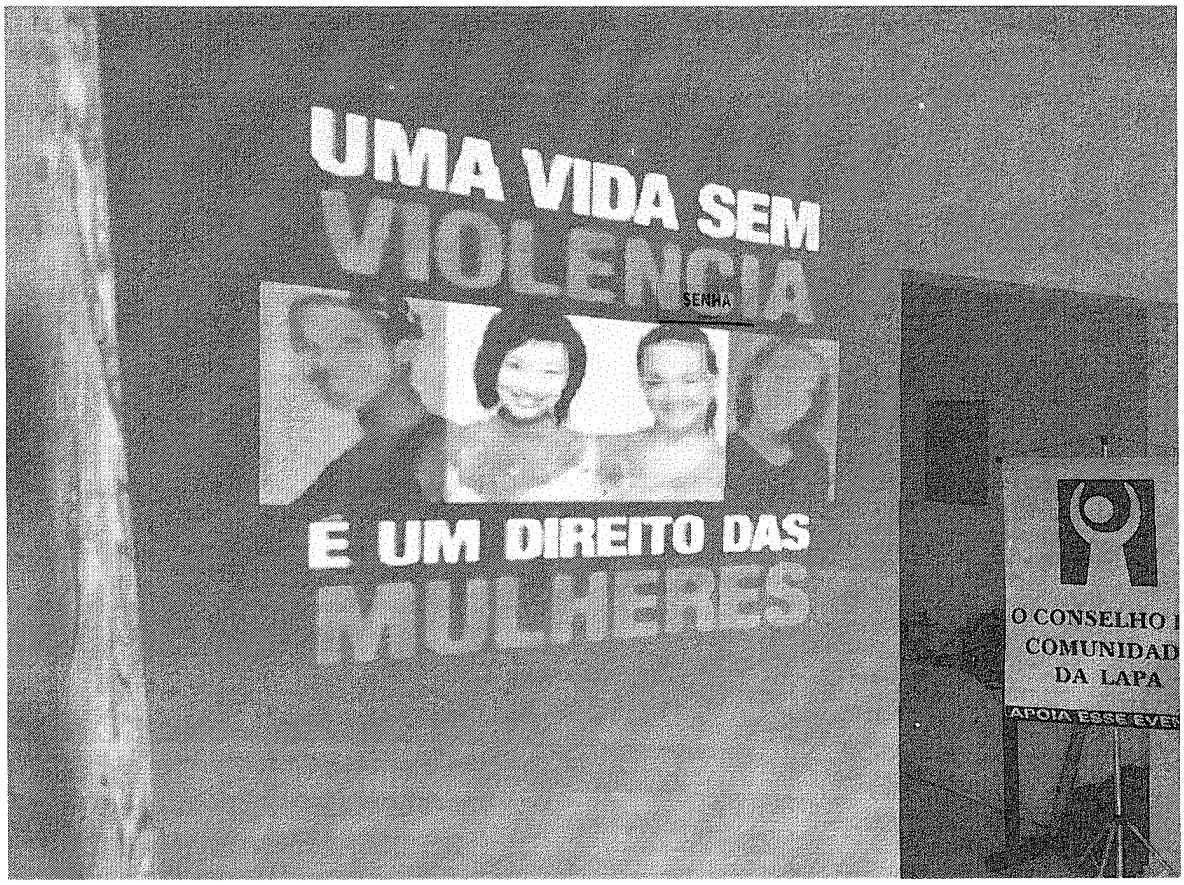



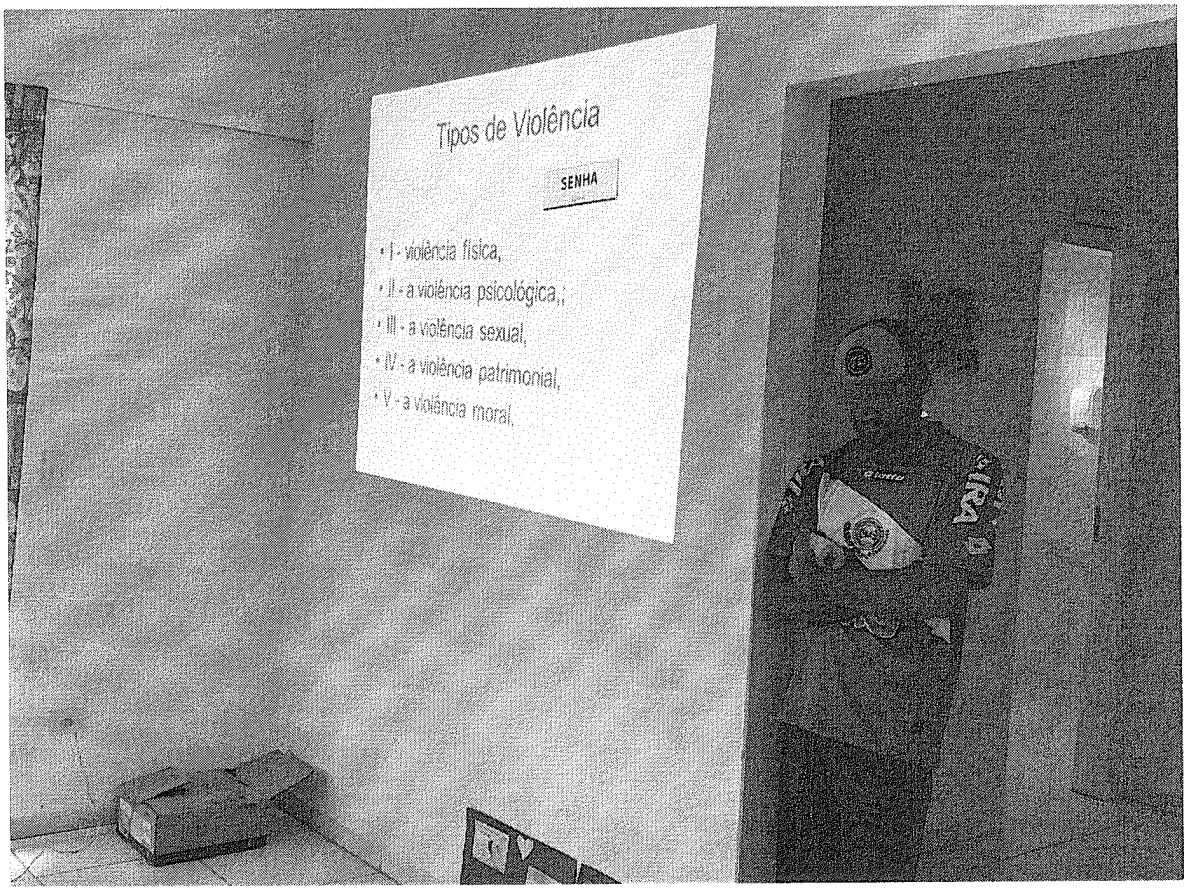
Tipos de Violência
SENHA
• I - violência física,
• II - a violência psicológica,;
• III - a violência sexual,
• IV - a violência patrimonial,
• V - a violência moral,

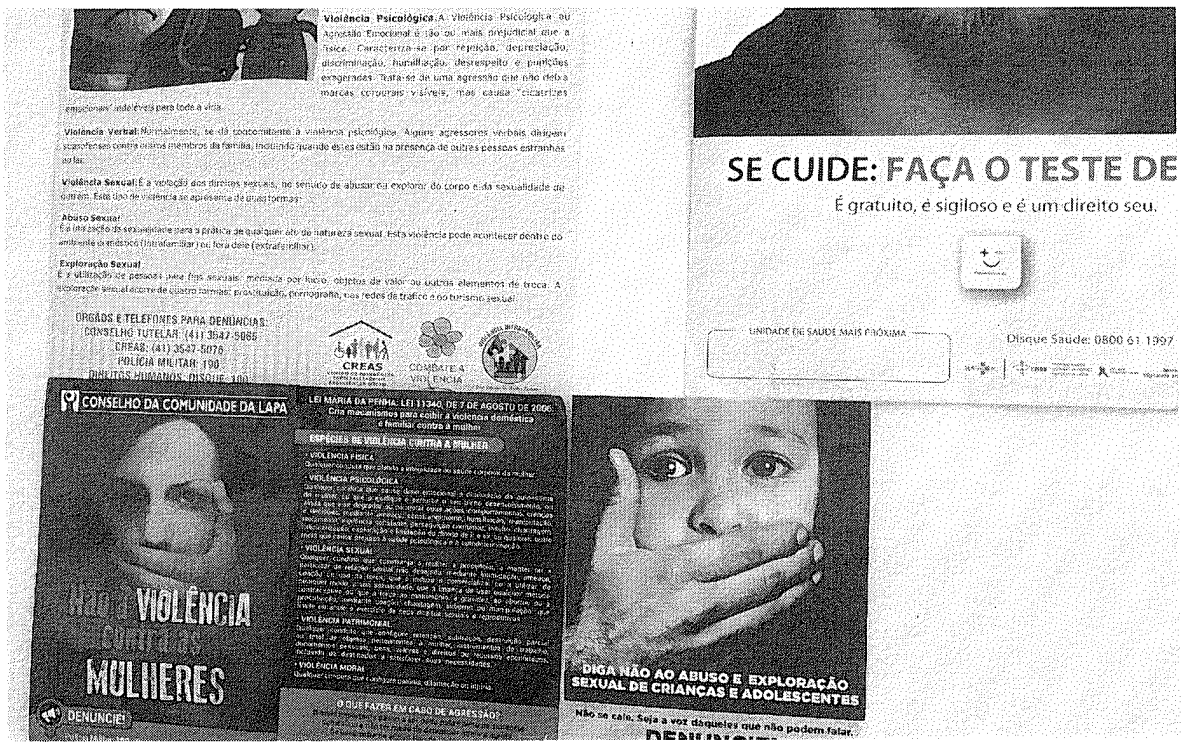
Violência Psicológica: A Violência Psicológica ou Agressão Emocional é tão ou mais prejudicial que a física. Caracteriza-se por rejeição, depreciação, discriminação, humilhação, desrespeito e punições exageradas. Trata-se de uma agressão que não deixa marcas corporais visíveis, mas causa "cicatrizes emocionais" indeléveis para toda a vida.
Violência Verbal: Normalmente, se dá concomitante à violência psicológica. Agem agressores verbais dirigem ofensas contra outros membros da família, inclusive quando estes estão na presença de outras pessoas estranhas ao lar.
Violência Sexual: É a violação dos direitos sexuais, no sentido de abusar ou explorar do corpo e da sexualidade de outrem. Este tipo de violência se apresenta de duas formas:
Abuso Sexual:
É a imposição de ato sexual sem consentimento, ou mediante ameaça ou uso de força física.
Exploração Sexual:
É a utilização de pessoas para fins sexuais, mediante troca de objetos de valor ou outros elementos de troca. A exploração sexual ocorre de quatro formas: prostituição, pornografia, nas redes de tráfico e no turismo sexual.
ÓRGÃOS E TELEFONES PARA DENÚNCIAS:
CONSELHO TUTELAR: (41) 3547-9085
CREAS: (41) 3547-5070
POLÍCIA MILITAR: 190
DIREITOS HUMANOS: DISQUE 100
CREAS
COMBATE À VIOLÊNCIA
SE CUIDE: FAÇA O TESTE DE
É gratuito, é sigiloso e é um direito seu.
UNIDADE DE SAÚDE MAIS PRÓXIMA
Disque Saúde: 0800 61 1997
CONSELHO DA COMUNIDADE DA LAPA
Não à VIOLÊNCIA Contra as MULHERES
DENUNCIE!
LEI MARIA DA PENHA: LEI 11340, DE 7 DE AGOSTO DE 2006.
Cria mecanismos para coibir a violência doméstica e familiar contra a mulher
ESPÉCIES DE VIOLÊNCIA CONTRA A MULHER
VIOLÊNCIA FÍSICA
VIOLÊNCIA PSICOLÓGICA
VIOLÊNCIA SEXUAL
VIOLÊNCIA PATRIMONIAL
VIOLÊNCIA MORAL
O QUE FAZER EM CASO DE AGRESSÃO?
DIGA NÃO AO ABUSO E EXPLORAÇÃO SEXUAL DE CRIANÇAS E ADOLESCENTES
Não se cale. Seja a voz daqueles que não podem falar.


O CONSELHO DA COMUNIDADE DA LAPA
APOIA ESSE EVENTO

Maringá

RELATÓRIO SEMANA NACIONAL DE JUSTIÇA PELA PAZ EM CASA

Semana Nacional de Justiça pela Paz em Casa, na Comarca de Maringá, ocorreu durante os dias 04 à 09 de março de 2018, foram desenvolvidas atividades, tendo como objetivo a prevenção por meio do conhecimento das diversas formas de violência de gênero contra mulher. Para a efetivação das atividades propostas por este Conselho, houve a parceria com a Secretaria da Mulher de Maringá, Universidade Estadual de Maringá – UEM e a 5º Vara Criminal - Juizado de Violência Doméstica e Familiar contra a mulher e Vara de Crimes contra Crianças, Adolescentes e idosos de Maringá.

♀ No dia **04 de março de 2018** em parceria com a Secretaria da Mulher de Maringá – SEMULHER, o Conselho da Comunidade de Maringá participou no evento "Mulheres em Ação", no Parque do Ingá das 09h até às 12h30min, tendo como objetivo proporcionar as seguintes atividades: zumba com professores da modalidade; beleza com cortes de cabelo gratuito pelo SENAC; aferição de pressão arterial; atividades físicas; saúde no trânsito; testes rápidos para HIV, sífilis e hepatites e **orientações sobre prevenção de violência contra mulher.** No local fomos contemplados com um belo palco, além de estandes para o corte de cabelo, as orientações sobre violência, entrega de panfletos e orientações frente a saúde no trânsito. Todos os artistas que abrilhantaram o evento na manhã desse domingo, orientavam constantemente sobre as violências contra a mulher prevista na Lei Maria da Penha, além de informações sobre os equipamentos especializados para o atendimento à mulher face a situação de violência em âmbito familiar.

O evento chamou atenção de todos/as que passavam pelo parque do Ingá, foi um momento de muita diversão, além do incentivo ao movimento físico,

cuidados com a saúde, cortes de cabelo, testes de sangue, prestígios do dia internacional da mulher e com grande êxito informações sobre violência contra mulher.

Segue as fotos desse evento riquíssimo para todas/os:





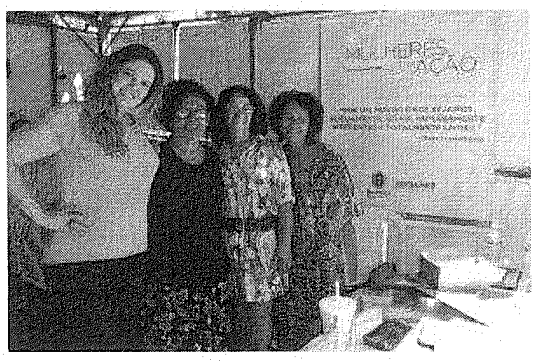

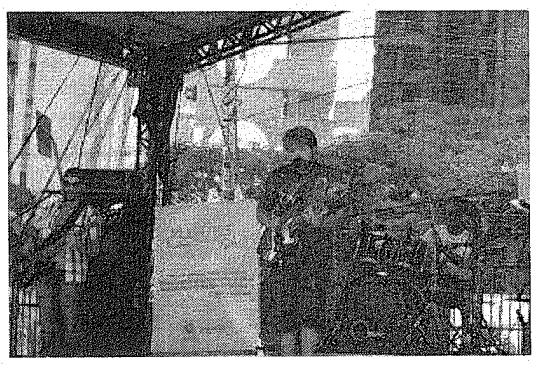

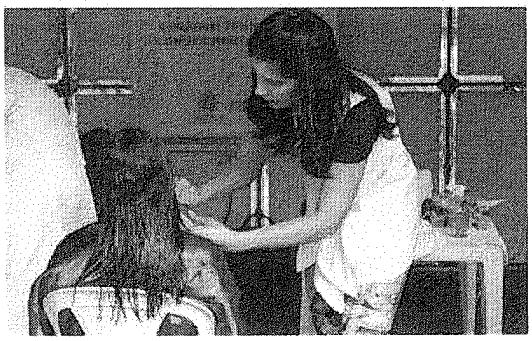

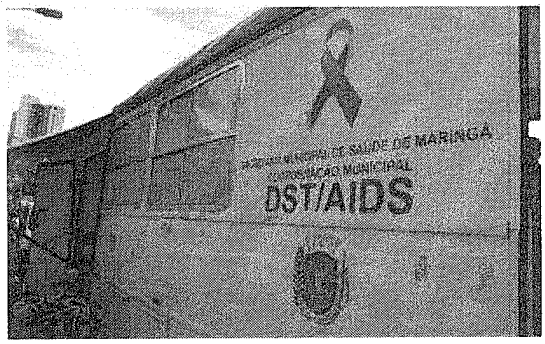



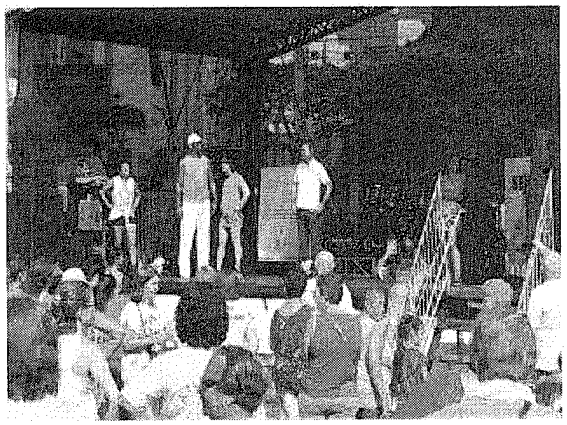

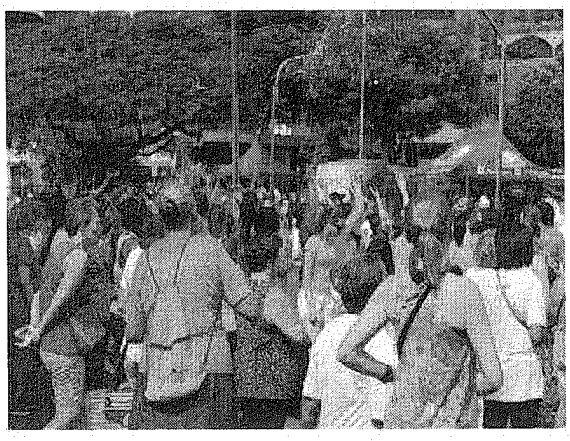

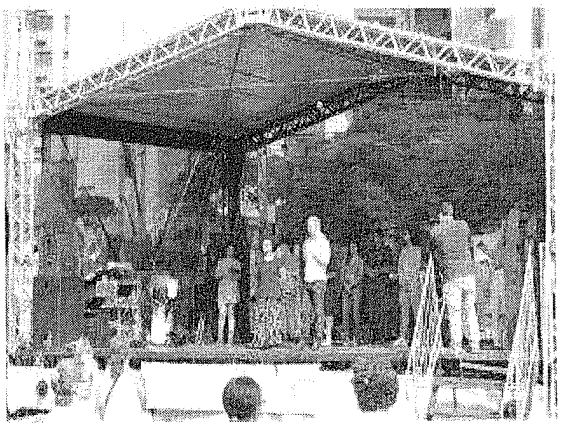

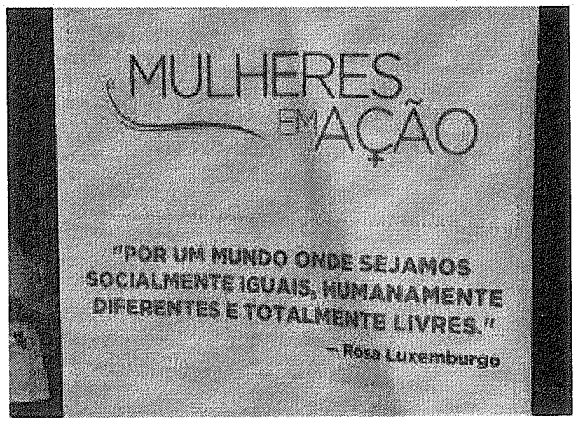
MULHERES
EM AÇÃO
"POR UM MUNDO ONDE SEJAMOS SOCIALMENTE IGUAIS, HUMANAMENTE DIFERENTES E TOTALMENTE LIVRES."
– Rosa Luxemburgo

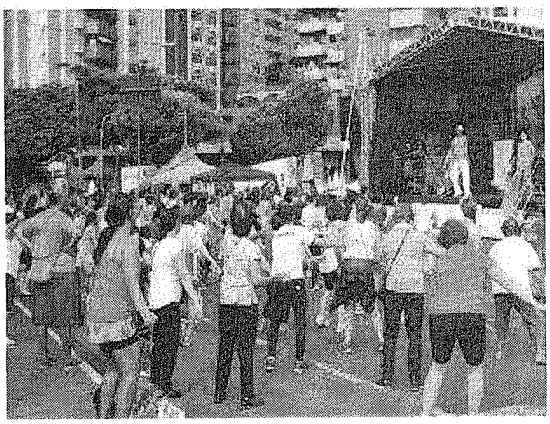





♀ No dia **08 de março de 2018**, mulheres, organizações feministas, entidades sindicais, movimentos sociais e estudantis, Universidade Estadual de Maringá e o Conselho da Comunidade de Maringá, marcaram presença num evento sobre os "Diretos da Mulher" promovido pelo Conselho Municipal da Mulher de Maringá, o evento iniciou por volta das 17h finalizando às 20 h, na praça Raposo Tavares (bem no centro de Maringá), tendo com enfoque principal protestos pela vida das mulheres, em defesa da democracia, da igualdade de gênero, contra o racismo e divulgação da rede especializada de atendimento à mulher. O evento apresentava uma ampla programação; vários protestos contra a violência a mulher, por uma sociedade mais segura onde todas/os podem transitar, teve também a divulgação da rede de atendimento as mulheres, além de

rodas de conversas e com belíssimo show na incrível melodia do Baque Mulher Maringá.

Segue fotos deste momento incrível:

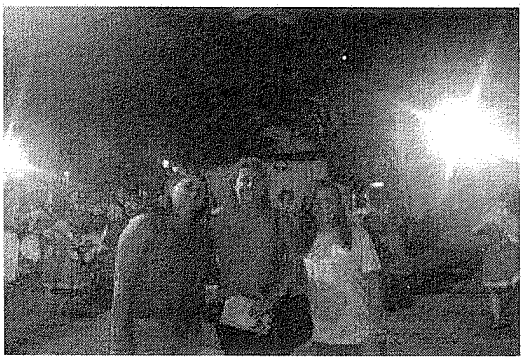

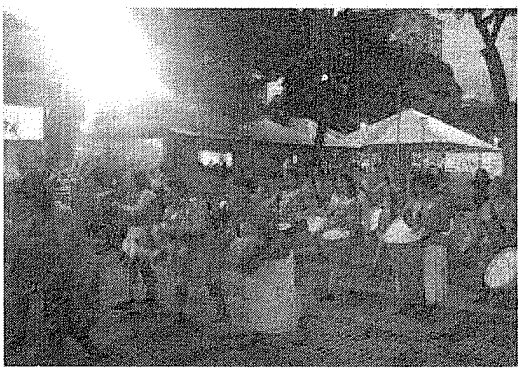

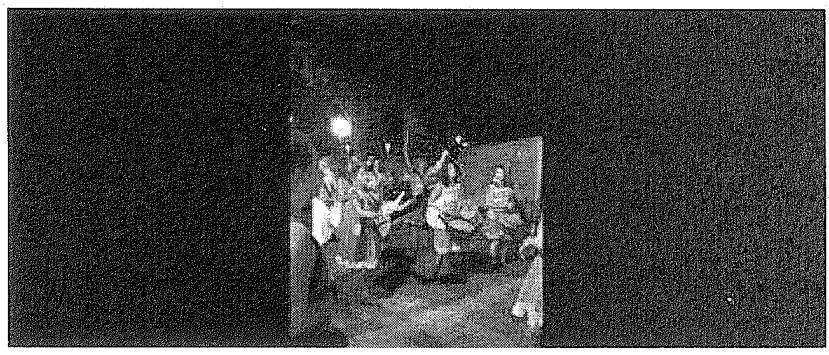

♀ No dia **09 de Março de 2018**, o Conselho da Comunidade de Maringá em parceria com a Universidade Estadual de Maringá - UEM, realizaram uma roda de conversa na cadeia pública de Maringá com as Mulheres Privadas de Liberdade, no momento foi apresentado um vídeo sobre a Lei Maria Bonita, abrimos para a fala e escuta das histórias de violências que cada mulher sofreu e informamos/orientamos sobre a rede do município de Maringá. Contamos com a grande participação das mulheres, todas sem medo de fala e com muita curiosidade para aquisição de conhecimento frente o tema e consequentemente fortalecendo-as contra a violência doméstica.

Segue fotos desse momento de muito conhecimento para ambas as partes:

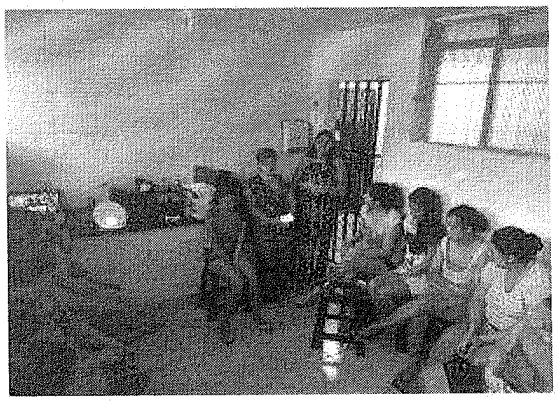

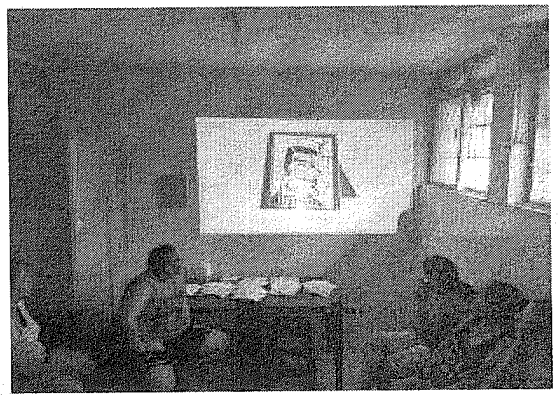







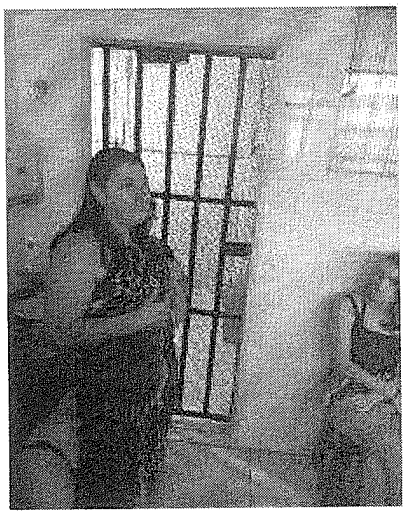

♀ **Durante toda semana e em todos os eventos** houve a distribuição de panfletos informativo sobre a Lei Maria da Penha, informações sobre os tipos de violência contra mulheres bem como os equipamentos especializados para busca de ajuda. Foi encaminhado também para o e-mail institucional de cada estudante da Universidade Estadual de Maringá, informações sobre prevenção a violência doméstica e familiar contra mulheres.

Segue algumas fotos:

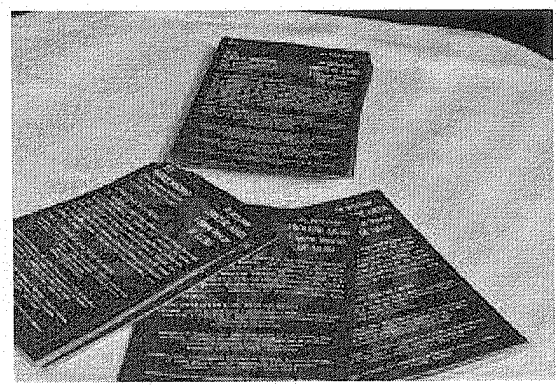

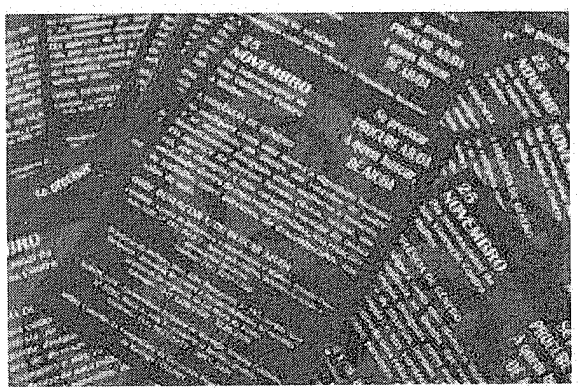



O 8 de março nasceu há mais de 150 anos como um dia de luta e resistência das mulheres, por igualdade, respeito e liberdade. Em 1857, centenas

de operárias foram mortas por policiais queimadas num incêndio em uma fábrica têxtil de Nova York, nos Estados Unidos. Na época, elas reivindicavam por melhores condições de trabalho e a garantia de alguns direitos sociais, como por exemplo o direito da licença maternidade. Em homenagem às mulheres vítimas dessa violência, que protestavam por mais direitos, em 1911 foi instituído o Dia Internacional da Mulher.

♀ Por dias melhores e por um mundo sem violência que o Conselho da Comunidade de Maringá luta todos os dias, por meio do **"Projeto Maria Bonita: Empoderamento das Mulheres Cercadas pela Violência do Cárcere"**. O projeto é contemplado por trabalhos em grupo, atendimentos individuas, tendo por finalidade orientações e os devidos encaminhamentos, além de proporcionar um amplo conhecimento para todas as mulheres frente as situação de violência no âmbito doméstico.

É o relatório.

Maringá, 13 de março de 2018.

Franciele Holanda de Moura
Assistente Social
Conselho da Comunidade de Maringá

Helena Maria Ramos dos Santos
Presidente
Conselho da Comunidade de Maringá

Nova Aurora

Reunião com as entidades públicas e privadas que firmaram cadastro com o Conselho da Comarca de Nova Aurora/PR. Com intuito de fortalecer o trabalho em rede, na identificação dos objetivos comuns, articular, criar vínculo, buscando a interdependência dos serviços, programas e projetos, garantindo a integralidade e a atenção para Execução Penal. Contamos com apoio das entidades para enaltecer este encontro, com a apresentação artística cultural do Grupo de adolescentes do SCFV, da Fundação Educacional Padre Luís Luise, exposição de artesanatos pela APAE, APMI e Fundação do município de Cafelândia PR, e a construção coletiva do Plano de Trabalho do Conselho da Comunidade.

Divulgação da Campanha a pedido da FECCOMPAR, em apoio a CEVID e TJ/PR, disseminamos o conteúdo do informativo, e apresentamos o Material/folder, em recurso multimídia, solicitamos o apoio, que foi atendido por toda rede presente, pois nosso maior desafio hoje e sempre está na busca de erradicar a violência em todas suas formas e expressões. Recebemos o material da CEVID, dia 07 de março, para as próximas duas semanas de 2018 vamos usar material em uma parada de transito, e finalizar com palestra sobre Feminicídio.




PAZ

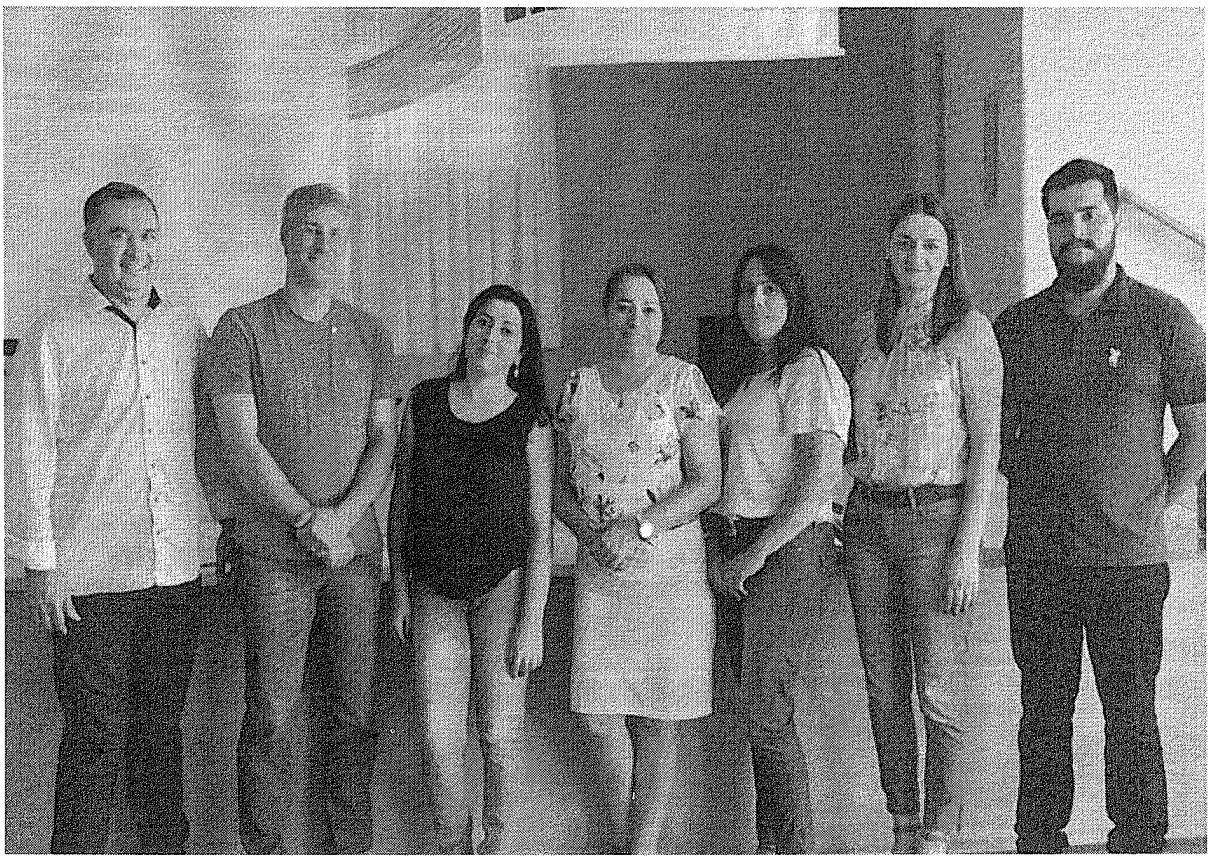

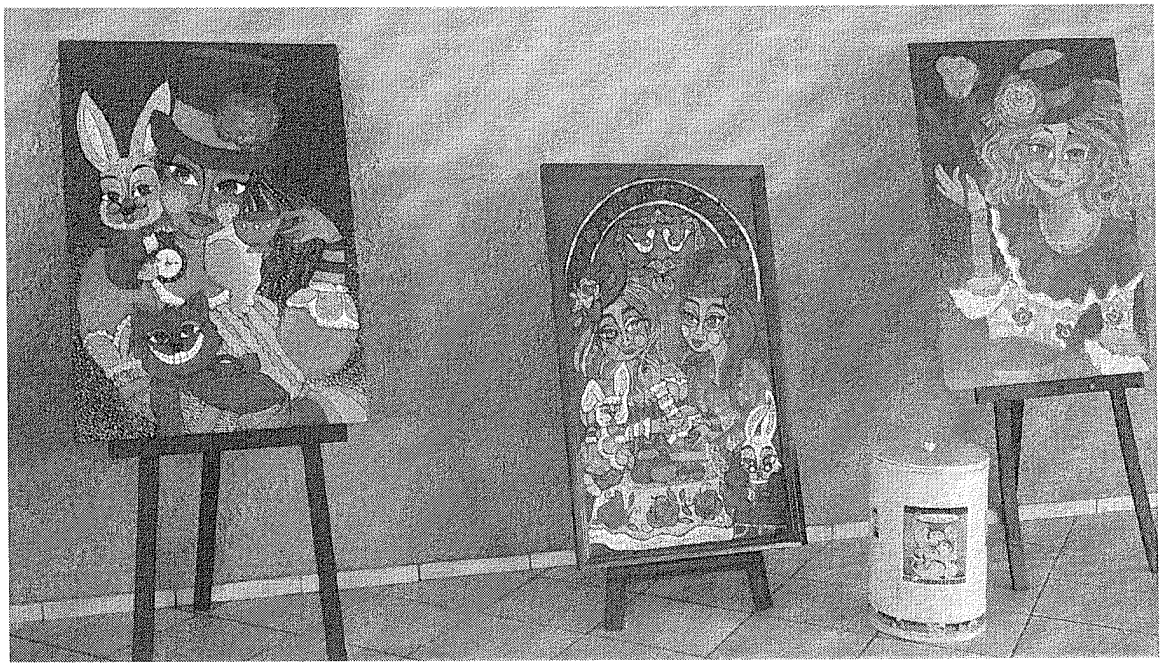

Porecatu

Encaminho fotos, do dia 27 de fevereiro, onde este em nossa cidade o Ônibus Lilás, o Conselho da Comunidade de Porecatu aproveitou e se adiantou em relação a semana pela paz em casa.

Estivemos presente, houve a explanação sobre a vinda do Ônibus em nosso município, onde foram realizados atendimentos de assistência social, orientação psicologia, orientação jurídica e segurança pública.

Em parceria com o CRAS estivemos presente, além das orientações houve a parceria com a rede municipal de saúde, que estiveram no local dando atendimento, tivemos corte e escova para as mulheres, brinquedos para as crianças.


Comercial
Forecabo
D O M


Comercial
Forecabo
D O M


Comercial Forecatu
DOM


Comercial Forecatu

Ribeirão Claro

SEMANA DA JUSTIÇA PELA PAZ EM CASA

Para prestigiar a Semana da Justiça pela Paz em Casa de 05 a 09 de março em todo pais, o Conselho da Comunidade de Ribeirão Claro realizou no dia 05 de março, segunda-feira, uma palestra com o servidor Diego Vinicius de Castro.

A palestra teve por objetivo enfatizar a importância da família, respeito, identidade, paternidade, perdão, ética e relacionamento. O público-alvo dessa segunda Semana da Justiça pela Paz em Casa em que o Conselho da Comunidade de Ribeirão Claro participa foram os homens, contando com 13 participantes.

A explanação do tema se baseou em cartilha da Editora "Amigos da Natureza" disponibilizada pela Prefeitura de Ribeirão Claro que aborda artigos sobre a violência contra a mulher, violência doméstica, as formas de violência, Lei Maria da Penha e Lei do Feminicidio, agressões que são consideradas como violência doméstica e formas de denúncia.

Para a tentativa de um resultado efetivo e a longo prazo, há um curso ministrado aos homens semanalmente no Fórum de Ribeirão Claro e este dura enquando a medida protetiva durar. Segundo informações prestadas pelo palestrante Diego Castro e também responsável pelo curso, em um ano de encontro houve apenas 2 reincidências e há casos em que após o término da medida protetiva, estes se comprometeram a continuar frequentando as palestras.

André José Minghini de Campos

Presidente do Conselho da Comunidade de Ribeirão Claro - PR




VIOLÊNCIA CONTRA A
MULHER
Não tenha dúvida, denuncie
AMIGOS

Lei nº 11.340/06 (Lei Maria da Penha)

Chamada pelo simples Lei 11.340/06, carinhosamente apelidada de Lei Maria da Penha, a mulher dos brasileiros compreende basicamente mecanismos para coibir a violência doméstica e familiar contra a mulher nos termos do § 8º do art. 226 da Constituição Federal, da Convenção sobre a Eliminação de Todas as Formas de Discriminação contra as Mulheres e da Convenção Interamericana para Prevenir, Punir e Erradicar a Violência contra a Mulher; dispõe sobre a criação dos Juizados de Violência Doméstica e Familiar contra a Mulher; altera o Código de Processo Penal, o Código Penal e a Lei de Execução Penal; e dá outras providências.



A Lei Maria da Penha tem esse nome para homenagear a biofarmacêutica Maria da Penha Maia Fernandes que sobreviveu duas tentativas de homicídio praticadas pelo seu ex-marido. Em uma das investidas, ela foi atingida por um tiro de espingarda e ficou paraplégica. Depois disso, foi alvo de mais uma agressão, quando o marido tentou eletrocutá-la durante o banho. Isso ocorreu em 1983.

Diante de tantas agressões, Maria da Penha Maia Fernandes tomou coragem, denunciou o agressor e lutou por anos para que ele fosse julgado e preso. Foi esse caso de tamanha violência que serviu de referência para dar nome à Lei nº 11.340, de 2006, que prevê penas mais duras para os casos de violência contra a mulher.

A Lei Maria da Penha é considerada um avanço, pois reconhece como crime a violência intrafamiliar e doméstica, define as situações de violência determinando a aplicação de pena de prisão ao agressor e garante o encaminhamento da vítima e seus dependentes a serviços de proteção e assistência social.

Hoje, a pena para agressores que se enquadram na Lei Maria da Penha é de três meses a três anos. A lei prevê ainda diversos mecanismos de proteção às vítimas que podem ser aplicados antes mesmo do julgamento, tornando a possibilidade de outras pessoas desrespeitarem a violência contra a mulher.

As mulheres vítimas têm muito medo e vergonha. Muitas delas sofrem pela insegurança da família e dos filhos, muitas delas deixam os filhos sem pai.

São Mateus do Sul

O Conselho da Comunidade de São Mateus do Sul, desenvolveu no dia 06/03, uma palestra no CREAS, com as mulheres vítimas de violência doméstica. Foram apresentados vídeos sobre o tema, e explanado sobre o poder da mulher, pela psicóloga Drª Rosana Elke Vistuba. No final, houve sorteio de presente, e um delicioso café, com entrega de um marca-página como lembrança. A assistente administrativa Greicy Santana, e o presidente do Conselho Sr. Valdir Moreira, acompanharam o evento.





São Miguel do Iguaçu

Nesta sexta-feira (09/03/2018), às 13h15min, os membros do Conselho da Comunidade de São Miguel do Iguaçu, promoveram ação referente ao Programa Nacional Justiça pela Paz em Casa. Onde a Sr. Mara Solange Tiemann, Presidente do Conselho e o Sr. Rubens Viana da Silva, vice-presidente, juntamente com a auxiliar administrativa do conselho, foram na empresa Krindges Industrial que emprega mais de 80 mulheres, ocasião em que foi realizada a entrega do informativo sobre o combate à violência doméstica contra a mulher, oportunidade em que a Presidente explanou sobre o assunto com o objetivo de erradicar as várias formas de violência, além de informar e orientar sobre os direitos das mulheres. Essa ação foi realizada também na Secretaria de Saúde da Comarca de São Miguel do Iguaçu, no CREAS que atente mulheres que sofrem de violência no âmbito doméstico e no Fórum. O MM. Juiz de Direito Hugo Michelini Junior e a representante do Ministério Públiico Promotora Maira Mardegan Galiano Humphreys, também apoiaram essa ação.


CREAS
Centro de

Notícias veiculadas durante a Semana Nacional da Justiça pela Paz em Casa

Imprimir

(https://www.tjpr.jus.br/group/cevid/wiki?p_p_id=36&p_p_lifecycle=0&p_p_state=pop_up&p_p_mode=view&_36_struts_action=%2Fwiki%2Fview&p_r_p_185834411_nodeName=(



Nesta sexta-feira (2/3), às 14 horas, a Coordenadoria Estadual da Mulher em Situação de Violência Doméstica e Familiar (CEVID) promoverá capacitação para os servidores do Tribunal de Justiça do Paraná, especialmente das áreas de Psicologia e Serviço Social, de todo o Estado.

O evento dará início às ações relativas à 10ª Semana da Justiça pela Paz em Casa do Conselho Nacional de Justiça (CNJ) e ocorrerá com a disponibilização dos vídeos previamente gravados, pelos profissionais e magistrados convidados, no estúdio da Escola de Servidores do Poder Judiciário Estadual (ESEJE).

O acesso aos vídeos estará aberto a todos os servidores dos dias 2 a 9 de março de 2018 (https://www.tjpr.jus.br/cevid?p_auth=BZYeBUcD&p_p_id=36&p_p_lifecycle=1&p_p_state=maximized&p_p_mode=view&p_p_col_id=column-2&p_p_col_count=1&_36_struts_action=%2Fwiki%2Fview&_36_nodeId=12055093&_36_title=2+-+CURSOS)!

A certificação dos participantes será realizada pela ESEJE mediante preenchimento de formulário próprio disponível juntamente com os vídeos.

A CEVID deseja a todos um excelente curso e se disponibiliza para quaisquer dúvidas e sugestões pelo e-mail cevid@tjpr.jus.br (http://cevid@tjpr.jus.br).

- **Palestrante: Desembargadora Lenice Bodstein, Coordenadora Estadual da Mulher em Situação de Violência Doméstica e Familiar do Tribunal de Justiça**

Tema: Abertura/apresentação

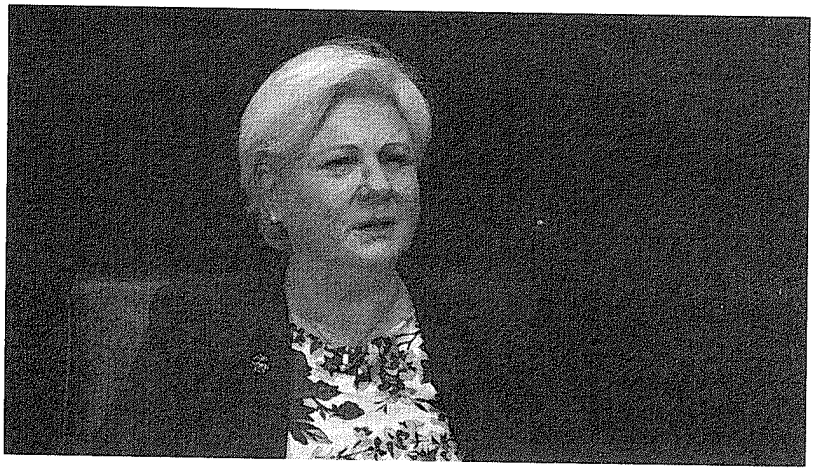

0:00 / 8:43

- **Palestrante: Maisa Baiersdorf Schneider – Psicóloga CEVID**

Tema: Perspectivas, Diálogos e Concretizações em Violência Doméstica e Familiar contra a Mulher: plano de trabalho da CEVID para coordenação de equipes multidisciplinares dos Juizados de Violência doméstica e Familiar contra a Mulher e Varas Criminais do TJPR

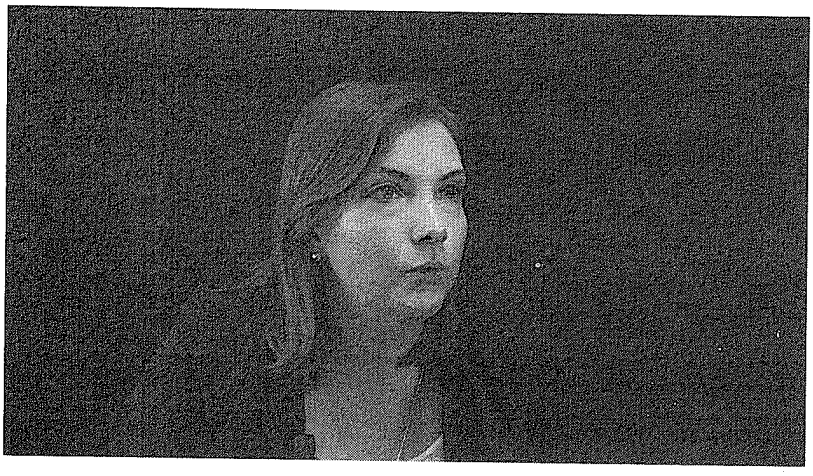

0:00 / 11:34

- **Palestrante: Dra. Maria Cristina Neiva de Carvalho – Psicóloga e professora Coordenadora da Pós-Graduação em Psicologia Jurídica da PUC-PR**

Tema: Programa de Estágio para Sensibilização e Orientação aos Autores de Violência Doméstica



0:00 / 22:15

- **Palestrante: Maristela Sobral Cortinhas – Psicóloga do Juizado de Violência Doméstica e Familiar contra a Mulher e Anexos da Comarca de São José dos Pinhais**

Tema: Mulheres vítimas de violência doméstica - O plantão psicológico e a escuta psicológica antes da audiência preliminar



0:00 / 13:27

- **Palestrante: Adriana Accioly Gomes Massa – Assistente Social e Diretora Educacional da ESEJE**

Tema: Possibilidades da Justiça Restaurativa como ferramenta de pacificação na família e restauração de vínculos



0:00 / 19:31

- **Palestrante: Doutora Laryssa Angélica Copack Muniz - Juíza de Direito Substituta da Comarca de Ponta Grossa e Coordenadora do Centro Judiciário de Solução de Conflitos e Cidadania (CEJUSC) de Ponta Grossa**

Tema: Aplicação da Justiça Restaurativa como ferramenta de pacificação na família e restauração de vínculos

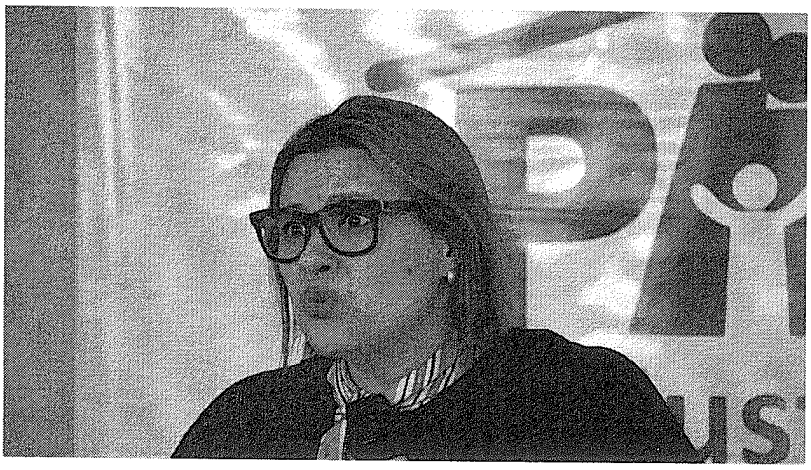

0:00 / 33:56

- **Palestrante: Doutor Augusto Gluszczak Júnior - Juiz de Direito do Juizado de Violência Doméstica e Familiar contra a Mulher da Comarca de São José dos Pinhais e integrante da CEVID**

Tema: Artigo 7º da Lei Maria da Penha



0:00 / 17:58

- **Palestrante: Doutor Célio Pinheiro – Psicanalista e Antropólogo Social**

Tema: Vicissitudes da escuda no contexto da Violência Doméstica e Familiar contra a Mulher

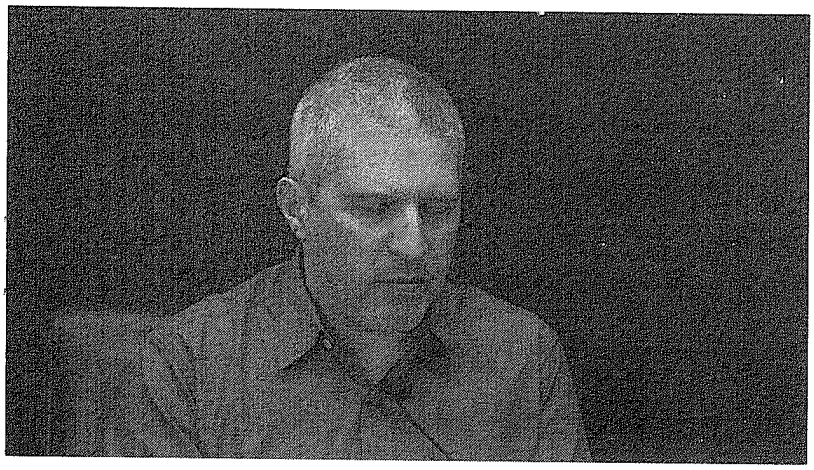

0:00 / 22:54

- **Palestrante: Ceciana Ames Schallenberger – Psicóloga da Casa da Mulher Brasileira**

Tema: O trabalho com as mulheres vítimas de Violência Doméstica e Familiar em Curitiba



0:00 / 7:48

- **Palestrante: Adriana Baron – Psicóloga**

Tema: Novas técnicas de resolução de conflitos no âmbito da Violência Doméstica e Familiar contra a Mulher



0:00 / 11:33

- **Encerramento**



0:00 / 2:21

Formulário para Certificação no Curso Reflexões sobre o Trabalho Psicossocial em Violência Doméstica (http://portal.tjpr.jus.br/portletforms/publico/frm.do?idFormulario=2773)

Adicionar página-filha (https://www.tjpr.jus.br/group/cevid/wiki?p_p_id=36&p_p_lifecycle=0&p_p_state=pop_up&p_p_mode=view&_36_struts_action=%2Fwiki%2Fedit_page&_36_redirect=https%3A%2F%2Fwww.tjpr.jus.br%2Fgroup%2Fcevid%2Fwiki%3Fp_p_id%3D36%26p_p_lifecycle%3D0%26p_p_state%3Dpop_up%26p_p_mode%3Dview%26_36_struts_action%3D%252Fwiki%252Fview_page_attachments%26_36_redirect%3Dhttps%253A%252F%252Fwww.tjpr.jus.br%252Fgroup%252Fcevid%252Fwiki%253Fp_p_id%253D36%2526p_p_lifecycle%253D0%2526p_p_state%253Dpop_up%2526p_p_mode%253Dview%2526_36_struts_action%253D%25252Fwiki%25252Fview%26p_r_p_185834411_nodeId%3D12055093%26p_r_p_185834411_title%3D2%2BCURSOS%26p_r_p_185834411_nodeName%3DCEVID%26_36_viewMode%3Dprint%26_36_struts_action%3D%252Fwiki%252Fview)
1604 Visualizações

Sua avaliação Média (0 Votos)
☆☆☆☆ ☆☆☆☆
☆ ☆

Comentários

CEVID lança curso "Reflexões sobre o Trabalho Psicossocial no âmbito da Violê...

Imprimir



(/documents/18319/13194843/Banner+Curso+Cevid.png/4f6faff2-9b3a-17a3-0e74-8716d6d8bde0?t=1519855668950&imageThumbnail=3)

CEVID lança curso "Reflexões sobre o Trabalho Psicossocial no âmbito da Violência Doméstica e Familiar contra a Mulher"

— O evento dará início às ações relativas à 10ª Semana da Justiça pela Paz em Casa do Conselho Nacional de Justiça

Qua, 28 Fev 2018 19:07:00 -0300

Nesta sexta-feira (2/3), às 14 horas, a Coordenadoria Estadual da Mulher em Situação de Violência Doméstica e Familiar (CEVID) promoverá capacitação para os servidores do Tribunal de Justiça do Paraná, especialmente das áreas de Psicologia e Serviço Social, de todo o Estado.

O evento dará início às ações relativas à 10ª Semana da Justiça pela Paz em Casa do Conselho Nacional de Justiça (CNJ) e ocorrerá com a disponibilização dos vídeos previamente gravados, pelos profissionais e magistrados convidados, no estúdio da Escola de Servidores do Poder Judiciário Estadual (ESEJE).

O acesso aos vídeos estará aberto a todos os servidores dos dias 2 a 9 de março de 2018 (https://www.tjpr.jus.br/cevid?p_auth=BZYeBUcD&p_p_id=36&p_p_lifecycle=1&p_p_state=maximized&p_p_mode=view&p_p_col_id=column-2&p_p_col_count=1&_36_struts_action=%2Fwiki%2Fview&_36_nodeId=12055093&_36_title=2+-+CURSOS) ou por acesso direto à pagina do Tribunal de Justiça, aba Serviços/CEVID/Cursos.

A certificação dos participantes será realizada pela ESEJE mediante preenchimento de formulário próprio disponível juntamente com os vídeos.

A CEVID deseja a todos um excelente curso e se disponibiliza para quaisquer dúvidas e sugestões pelo e-mail cevid@tjpr.jus.br (http://cevid@tjpr.jus.br).

Texto: CEVID.

Por Comunicação | 28/02/18 | 619 Visualizações

Nesta segunda tem início a 10ª edição da Campanha Justiça pela Paz em Casa

Imprimir



(/documents/18319/13194865/Jurisdi%C3%A7%C3%A3o+Ativa.jpeg/1f40de2d-7675-b362-fc0f-e1925733a89e?t=1520023774390&imageThumbnail=3)

Nesta segunda tem início a 10ª edição da Campanha Justiça pela Paz em Casa

— Participação do Judiciário Paranaense na campanha nacional é mais uma forma de cumprir a Meta 8 do CNJ

Sex, 02 Mar 2018 18:09:00 -0300

Na próxima semana acontece em todo o Brasil a décima edição da campanha do Conselho Nacional de Justiça (CNJ) Justiça pela Paz em Casa, criada em 2015. No âmbito do Poder Judiciário Paranaense, a Coordenadoria Estadual da Mulher em situação de Violência Doméstica e Familiar (Cevid) é a responsável pela realização das ações.

Destinada à promoção de uma melhor prestação jurisdicional, a Campanha tem caráter contínuo, sendo um chamado aos tribunais de justiça para trabalhar durante todo ano pelo enfrentamento à violência contra as mulheres.

De segunda-feira (5/3) até sexta-feira (9/3), a CEVID irá promover a campanha "Jurisdição Ativa 2018", a fim de ampliar o número de audiências e júris relativos à Lei 11.340/2006 (Lei Maria da Penha) efetivamente realizados, assim como o de sentenças prolatadas, o que melhorará a prestação jurisdicional.

Está prevista a realização de 275 audiências em Curitiba; 101 em Ponta Grossa; 27 em São José dos Pinhais; 50 em Cascavel; 59 em Foz do Iguaçu; 18 em Londrina; 92 em Maringá; 21 em Almirante Tamandaré; 3 em Araucária; 2 em Campina Grande do Sul; 64 em Campo Largo; 11 em Colombo; 13 em Fazenda Rio Grande; 7

em Piraquara; e 18 em Alto Piquiri.

Programação

Em Alto Piquiri ocorrerá uma passeata contra a violência doméstica e familiar e pela paz em casa, organizada pelo Conselho da Comunidade em conjunto com a Secretaria de Educação e escolas, nos dias 8 e 9.

Também estão programados para Ponta Grossa cinco círculos de construção de paz com as mulheres que participarão das audiências preliminares. O Juizado vai ministrar curso de capacitação em gênero, violência contra a mulher e cultura de paz na Universidade Estadual de Ponta Grossa (UEPG) dentro do projeto "Educação em direitos humanos: por uma cultura de paz nas escolas". Haverá ainda a distribuição de folders da Semana da Paz junto com o Conselho da Mulher do Município no dia da mulher.

Em Londrina será realizada uma reunião do Grupo de Orientação de Medidas Protetivas de Urgência, organizada pela equipe técnica e assessoria do Juizado, que visa fornecer acolhimento para aproximadamente 30 mulheres que formalizaram boletim de ocorrência, orientando-as sobre seus direitos em relação às medidas protetivas e ao processo criminal.
Também ocorrerá uma mesa redonda sobre a Violência Doméstica e Familiar, que será realizada pela Comissão de Igualdade Racial em parceria com a Comissão da Mulher Advogada, na quinta-feira (8/3), às 19h, e uma palestra ministrada pela magistrada Zilda Romero para aos professores da APP Sindicato, no próximo sábado (10/3), às 8h30.

Meta 8 do CNJ

A participação do Tribunal de Justiça do Paraná na campanha é mais uma forma de cumprir a Meta 8 do CNJ, que visa fortalecer a rede de enfrentamento à violência doméstica e familiar contra as mulheres.

Por Comunicação | 02/03/18 | 393 Visualizações

Conheça a Patrulha Maria da Penha

Imprimir



(/documents/18319/13194865/Arte-Paz-em-Casa-para-banner.jpg/dd3955a6-1181-4a7c-077b-4f90819d69e3?t=1520365694432&imageThumbnail=3)

Conheça a Patrulha Maria da Penha

— O objetivo é oferecer acompanhamento preventivo periódico e garantir maior proteção às mulheres em situação de violência que possuem medidas protetivas de urgência expedidas pelos Juizados de Violência Doméstica e Familiar contra a Mulher ou Varas Criminais

Ter, 06 Mar 2018 18:04:00 -0300

A Patrulha Maria da Penha é uma ação integrada do Tribunal de Justiça do Paraná, através da Coordenadoria Estadual da Mulher em Situação De Violência Doméstica e Familiar (CEVID), das Prefeituras Municipais e das Guardas Municipais.

O objetivo é oferecer acompanhamento preventivo periódico e garantir maior proteção às mulheres em situação de violência que possuem medidas protetivas de urgência expedidas pelos Juizados de Violência Doméstica e Familiar contra a Mulher ou Varas Criminais, com base na Lei Maria da Penha (11.340/2006).

Até dezembro de 2017, a Patrulha Maria da Penha já havia sido implantada nas seguintes Comarcas:

Curitiba – 8 de março de 2014

Londrina – 6 de julho de 2015

Foz do Iguaçu – 18 de novembro de 2015

Toledo – 13 de maio de 2016

Arapongas – 9 de maio de 2016

Ponta Grossa – 22 de agosto de 2017

Sarandi – 23 de agosto de 2017

São José dos Pinhais – 20 de novembro de 2017

Maringá – 21 de novembro de 2017

Cascavel – 19 de dezembro de 2017

Em Curitiba, inspirada no modelo de sucesso da Brigada Militar do Rio Grande do Sul, a Patrulha Maria da Penha é formada por equipes, sob a coordenação de uma gerência central, que circulam pelos bairros da cidade em viaturas padronizadas.

Essas equipes recebem periodicamente comunicados do Juizado da Violência Doméstica e Familiar, informando a relação de medidas protetivas concedidas, juntamente com uma avaliação de risco dos casos, para que a Patrulha estabeleça uma escala de prioridade no roteiro de visitas às vítimas, conforme seu grau de vulnerabilidade.

A Coordenadoria Estadual da Mulher em Situação de Violência Doméstica e Familiar (CEVID) e a Secretaria da Mulher de Curitiba já promoveram a capacitação de mais de 50 agentes da Guarda Municipal, inclusive dos profissionais da central telefônica do 153. Além disso, também foi realizada a capacitação de toda a equipe da central do 190, da Polícia Militar. As capacitações têm como intuito assegurar o atendimento humanizado e qualificado das mulheres em situação de violência na cidade de Curitiba, assim como o conhecimento dos direitos contidos na Lei Maria da Penha e do funcionamento da Patrulha.

Texto: CEVID.

Por Comunicação | 06/03/18 | 269 Visualizações

Associação das Emissoras de Radiodifusão do Paraná (41) 3252-1700

aerp@aerp.org.br

Violência doméstica e familiar é o tema da entrevista especial da Semana da Mulher

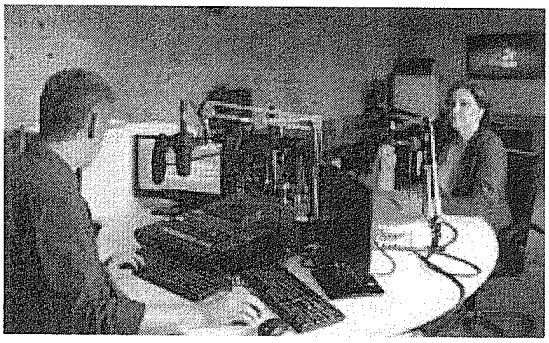

Em comemoração à Semana da Mulher, a Rede AERP de Notícias traz hoje conteúdo jornalístico especial sobre ações e campanhas permanentes que visam combater a violência doméstica e familiar. A campanha "Semana da Justiça pela Paz em Casa", que está acontecendo em todo o País, é um dos exemplos. No Paraná, a Coordenadoria Estadual da Mulher em situação de Violência Doméstica e Familiar (Cevid) é a responsável pela realização das ações.

Até sexta-feira (9/3), a CEVID vai ampliar o número de audiências e júris relativos à Lei Maria da Penha. Está prevista a realização de 275 audiências em Curitiba; 101 em Ponta Grossa; 27 em São José dos Pinhais; 50 em Cascavel; 59 em Foz do Iguaçu; 18 em Londrina; 92 em Maringá; 21 em Almirante Tamandaré; 3 em Araucária; 2 em Campina Grande do Sul; 64 em Campo Largo; 11 em Colombo; 13 em Fazenda Rio Grande; 7 em Piraquara; e 18 em Alto Piquiri.

Na entrevista especial, a psicóloga Maísa Schneider fala sobre o atendimento às mulheres que enfrentam a violência familiar. Confira a entrevista clicando aqui.

PESQUISAR

Procurar ...

ÚLTIMAS NOTÍCIAS

EDITAL CONVC PARA ASSEM GERAL ORDIN/ AERP
19 de ma 2018

Iniciada negocia sobre convenç coletiva trabalho jornalist

Lembrando que, para baixar os materiais, a emissora deve estar cadastrada à Rede AERP de Notícias. Se sua rádio ainda não fez o cadastro, entre em contato conosco pelo fone (41) 3252-1700 (Silvana). O serviço é gratuito e está disponível a todos os associados.

0

7 de março de 2018



16 de ma
de 2018

Diretor-g
da ABEI
comenta
aprovaç
da
flexibiliz
da Voz d
Brasil pe
Congres
Naciona

15 de ma
de 2018

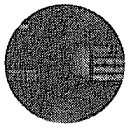

28º
Congres
Brasileir
Radiodif
terá
palestra
internac

14 de ma
2018



Flexibiliz
da Voz d
Brasil:
conquis
histórica
a
radiodifu
brasileir

14 de ma
2018



Mídia Ki
como us
essa
importa
ferrame
de vend
a seu
favor

Combate à violência doméstica e familiar é tema de edição do Justiça Para Todos

Quarta, 07 Março 2018



Tema:

Combate à violência doméstica e familiar

Entrevistado:

Carlos Eduardo Stella Alves

Nesta quarta-feira (7), em edição especial sobre a Semana Nacional Justiça pela Paz em Casa, o programa Justiça Para Todos conversou com o juiz Carlos Eduardo Stella Alves, que trouxe aos ouvintes mais informações sobre o combate à violência doméstica e familiar. Explicando sobre os objetivos da campanha e as ações desenvolvidas pela Justiça pela Paz em Casa no Paraná, ele também comentou sobre as iniciativas de combate à violência doméstica e familiar realizadas na comarca de Cascavel. "Temos, desde 2015, palestras e exposições voltadas às vítimas de violência doméstica. São eventos que contam com a participação de representantes da Ordem dos Advogados do Brasil, do Ministério Público, do Executivo e do Legislativo", afirma.

O magistrado também esclareceu que condutas caracterizam esse tipo de violência e quais são as possíveis penas para o agressor, destacando a importância da Lei Maria da Penha no combate à violência doméstica: "Com a sanção da lei, nosso país passou a contar com um marco legal de estabelecimento de direitos das mulheres, com um olhar mais atento e humanizado a essas vítimas, e com a instituição de medidas integradas de atendimento, assistência, prevenção e enfrentamento a esse tipo de violência".

Confira aqui a entrevista na íntegra.

Justiça Para Todos traz informações sobre o combate à violência doméstica na comarca de Colombo

Quinta, 08 Março 2018



Tema:

Combate à violência doméstica e familiar

Entrevistado:

Katiane Pellin

O Justiça Para Todos conversou, nesta quinta-feira (8), com a juíza Katiane Pellin. Ela trouxe aos ouvintes mais informações sobre o combate à violência doméstica e familiar, mais especificamente sobre o trabalho desenvolvido na comarca de Colombo nesse âmbito. Explicando de que maneira é feito o encaminhamento e o apoio à vítima, a magistrad comentou sobre a importância desse trabalho e os principais resultados alcançados, até o momento, na comarca em que atua.

A magistrada também destacou o que precisa ser feito, pela sociedade e pelo poder público, para o constante aprimoramento das iniciativas de combate à violência doméstica e familiar. "A mudança passa pela educação, pelo respei às diferenças, pela percepção de que somos livres e de que ninguém é dono de ninguém. A sociedade precisa compreende que a violência não pode ser tolerada em nenhum aspecto. As pessoas precisam parar de buscar na vítima as justificativas para as ações do agressor", reflete.

Confira aqui a entrevista na íntegra.

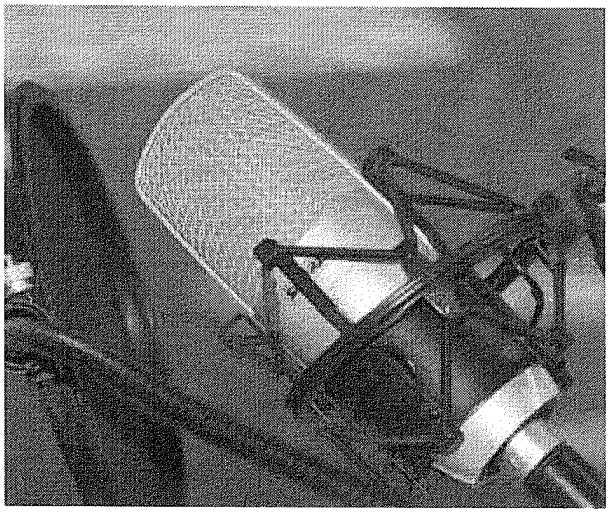

Justiça Para Todos encerra especial sobre a Semana Nacional Justiça pela Paz em Casa trazendo mais informações sobre violência doméstica e familiar

Entrevistado:

Juliane Velloso

Data do Programa:

Sexta, 09 Março 2018

Tema:

Combate à violência doméstica e familiar

Nesta sexta-feira (9), encerrando o especial sobre a Semana Nacional Justiça pela Paz em Casa, o Justiça Para Todos recebeu a juíza Juliane Velloso. Ela falou sobre os objetivos da campanha e as ações realizadas durante o evento, nessa semana, em todo o estado. Avaliando a situação atual do país em relação à violência doméstica e familiar, Juliane também comentou sobre o trabalho realizado pelos magistrados na proteção à vítima e punição ao agressor.

A juíza explicou, ainda, como a legislação brasileira define o crime de feminicídio, e apontou algumas das medidas necessárias para o aprimoramento no combate a esse delito no Brasil. Durante a entrevista, a magistrada também esclareceu o que caracteriza a violência doméstica e familiar, destacando a importância da Lei Maria da Penha. "A lei protege as mulheres não apenas das agressões que deixam marcas explícitas, na pele, mas também daquelas que ferem a autoestima, que intimidam as suas ações, que ridicularizam e limitam seus direitos como cidadã", pontua.

Confira aqui a entrevista na íntegra.